Sección 4

Ataque por el ala derecha

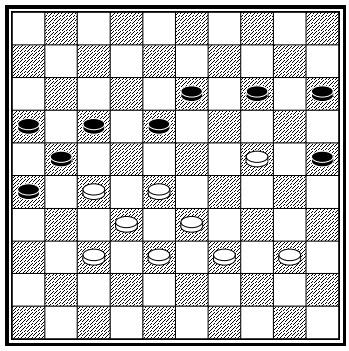

El ataque por el ala derecha es muy popular. Se caracteriza por una punta de lanza en el <24>, apoyado por un centro fuerte. A veces se puede poner otra punta de lanza en el <23>.
La pieza 24 mantiene al 15 y al 25 en su lugar. En el diagrama las blancas poseen los cuadros estratégicos <27> and <28>: el ataque ideal. Juegan las negras y están por completo perdidas.
En esta sección le mostramos qué es importante en el ataque. Veremos algunos casos de jugadores fuertes para tener una idea de cómo desarrollar un ataque.
Después de esto Mostramos el especial *Samba-swing*, para ir al <19>.
La próxima lección se trata de la forma de repeles un ataque, especialmente si el ataque contiene debilidades..
Los siguientes puntos se desarrollarán en esta sección.

1.El ataque por el ala derecha
2. Ir al <19>
3. Responder al ataque por el ala derecha
4. Atacar la punta de lanza
5. Bloquear el ataque
6. Rodear
7. El contraataque
8. Aislar la punta de lanza
9. Ideas tácticas

Después de haber estudiado esta sección, usted habrá aprendido muchos planes útiles para aplicar en sus juegos. También habrá aprendido importantes ideas prácticas y patrones de combinaciones.

1. Ataque por el ala derecha

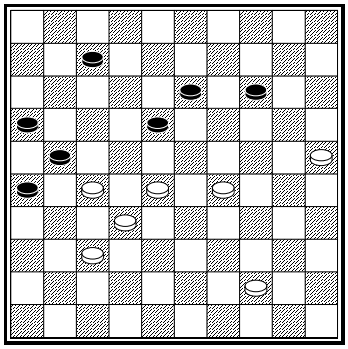

Edelenbos – Nuijs

Las blancas poseen los cuadros estratégicos 27 y 28. Para ganar, deben conquistar el 24. En el juego las blancas movieron 1.44 – 40? 13 – 19 2.40 – 35 7 – 12 3.29 - 24 19 x 30 4.35 x 24 12 – 17 5.24 – 20 14 – 19 6.20 – 15 19 – 23!! 7.28 x 19 17 – 22 =.
Recuerde este sacrificio para los empates. Es algo que requiere atención, cuando usted posee el cuadro 27.
Es mejor ocupar el 24 de inmediato. Las negras necesitarán un sacrificio doble para atacar el 27!

1.29 – 24! 7 – 12
2.44 – 39 12 – 17
3.39 – 33 14 – 19

3… 17 - 22 4.28 x 17 21 x 12 5.33 - 28 lleva a las blancas a ganar fácilmente.

4.24 – 20 19 – 23
5.28 x 8 17 – 22
6.9 – 3! 22 x 42
7.3 – 9!!

Las negras no coronan**:** 47: 7… 42 – 47 8.9 x 36 47 x 15 9.15 – 10 15 x 27 10.36 x 18 B+.

7… 18 – 23
8.20 – 14 42 – 48

8… 42 – 47 9.9 – 3! B+. Jugada de las blancas hecha con detenimiento y elegancia. No deben apurarse jugando 9.14 – 10? 48 – 42 10.33 – 28? 42 – 15 N+.

9.9 – 4! 48 – 42
10.33 – 28 26 – 31

10… 23 – 29 11.28 – 23 B+

11.4 x 36 23 – 29

12.28 – 23 29 x 18
13.36 x 4

Las blancas dominarán y ganarán el juego.

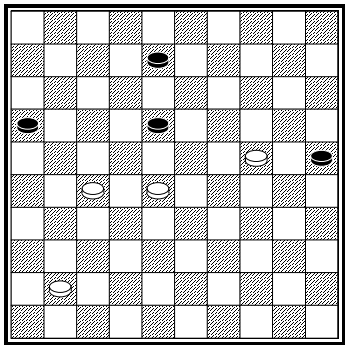

Ambags – Sloot

Las blancas alcanzan una posición al poseer el 27, 28 y 24**:** el juego exacto para ganar el final.

1.41 – 37 8 – 13

1… 8 – 12 puede ser respondido con 2.28 – 22! 16 – 21 3.27 x 16 18 x 27 4.16 – 11 +

2.37 – 32

Si las blancas juegan 2.37 – 31? Las negras empatan tras 2… 25 – 30! 3.24 x 35 13 – 19.
If 2.37 – 32! tiene de respuesta 25 – 30 3.24 x 35 13 – 19 4.35 – 30 18 – 23 5.28 – 22 23 – 29 6.32 – 28 y ahora dos variantes:

1) 6… 19 – 24 7.30 x 19 29 – 34 8.19 – 14 34 – 39 9.13 – 9 39 – 43 10.9 – 3 43 – 48 11.28 – 23 y las blancas tienen un final ganador.

2) Tras 6… 19 – 23 7.28 x 19 29 – 33 8.19 – 14 32 – 38 9.14 – 9 38 – 43 10.30 – 25! 43 – 48 11.22 – 18! también ganan. Advierta que los dos últimos movimientos de las blancas son muy precisos. Otros llevarían a un empate! Veamos un ejemplo**:**
Si juegan 10.9 – 3 las negras empatan con 43 – 48 11.30 – 25 48 – 34!! (48 – 39? 22 – 18 39 – 22 3 – 14! 22 x 20 25 x 14 +) 12.25 – 20 (de lo contrario las negras jugarían 34 – 29 – 34 – 29 – 34 etc.) 34 – 39! 26 – 17 16 – 21!! 27 x 16 39 – 25 20 – 15 25 – 9 =y escapan...

2… 13 – 19
3.24 x 22 25 – 30

En el juego las blancas no ganaron. Aquí le mostramos el mejor juego para las blancas.

4.22 – 18 30 – 34

5.18 – 13 34 – 39
6.13 – 9 39 – 44

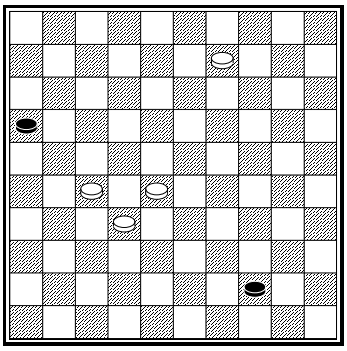

7.9 – 3 44 – 50 8.27 – 22 (28 – 23 50 – 45 23 – 19 45 – 18 =) 50 – 45 empata porque las blancas no pueden hacer una segunda corona. Por tanto, las blancas deben jugar con mucha precisión de nuevo. Deben impulsar ahora otra pieza hacia corona.

7.28 – 23! 44 – 50

Si 7… 44 – 49 entonces 8.9 – 4!

8.23 – 19! 50 – 45
9.9 – 4!

Este ejemplo le muestra que, aunque usted obtenga una posición ganadora, realmente ganar no es fácil del todo!

Manténgase siempre concentrado hasta el final del juego! Aún si tiene una posición ganadora**:** manténgase alerta!

Thijssen – Heusdens
Bijlmer 2008
1.32 – 28 20 – 25 2.33 – 29 17 – 22
3.28 x 17 11 x 22 4.37 – 32 19 – 23
5.39 – 33 14 – 19 6.44 – 39 10 – 14
7.41 – 37 5 – 10 8.46 – 41 12 – 17

El último movimiento de las negras permite a las blancas iniciar un ataque por el ala derecha. Si las negras juegan 7 – 11 ó 14 – 20 las blancas pueden iniciar el ataque con 9.32 – 28 10.37 x 17 seguido de 11.29 – 24.

Las blancas pueden ir al 24 porque las negras rompieron la cola 12 / 18 / 23 -.

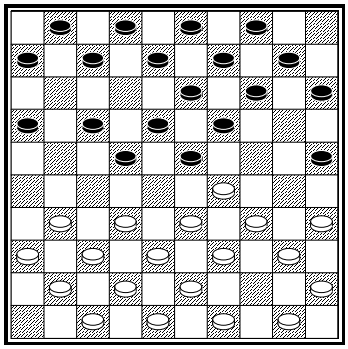

9.29 – 24! 19 x 30 10.35 x 24 7 – 12

Ante el debilitamiento del ala derecha delas negras, es mejor idea jugar 8 – 12 y 3 – 8.
No es posible 10… 14 – 20? 11.32 – 28 B +.
Aquí 10… 14 – 19 las blancas defienden la avanzada con sólo 40 – 35 19 x 30 35 x 24.

11.32 – 28 23 x 32 12.37 x 28 14 – 20
13.34 – 29 16 – 21 14.41 – 37 6 – 11
15.50 – 44 11 – 16?

Las negras permiten a las blancas encerrar su extremo débil. Combinado con una pieza colgante en el 10, esta es una mala idea.

16.31 – 26! 1 – 7 17.28 – 23!

Las blancas intensifican el ataque con otra punta de lanza. La mejor respuesta de las negras es 17… 10 – 14 18.37 – 31!
Las negras no pueden jugar 13 – 19 24 x 13 8 x 28 porque las blancas pasan con 31 – 27…
18… 7 – 11 19.33 – 28 22 x 33 20.39 x 28 21 – 27 21.31 x 22 18 x 27 pero la pieza del 11 mantiene vulnerable la posición de las negras.

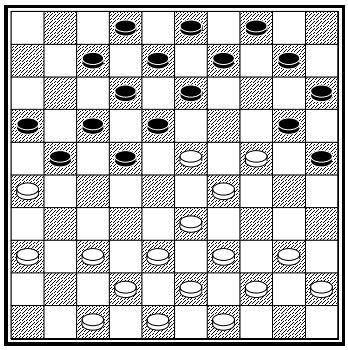

17… 21 – 27? 18.37 – 31

Amenazar 33 – 28 B+.

18… 7 – 11 19.42 – 37!
Las Blancas usan la **C**. Kung Fu para volar la posición de las negras, la cual colapsa por la amenaza 26 – 21 24 – 19 38 – 32 x 42 39 x 6.

La variante crítica es 19… 16 – 21 20.40 – 34 10 – 14 21.45 – 40 13 – 19 22.24 x 13 8 x 28 23.29 – 23! 18 x 29* 24.34 x 32 9 – 13 25.47 – 42 12 – 18 26.33 – 28 22 x 33 27.39 x 28 ganando una pieza; por ejemplo 4 – 9 28.31 x 22 18 x 27 32.37 – 31 (ó 36 – 31 28 – 22 etc. B+) B+.

Cordier – Thijssen
Competencia del Club Holandés 2005
1.32 – 28 17 – 22 2.28 x 17 12 x 21
3.34 – 29 7 – 12 4.40 – 34 19 – 23
5.45 – 40 14 – 19 6.33 – 28 23 x 32
7.37 x 28 10 – 14 8.41 – 37 5 – 10
9.37 – 32 11 – 17 10.39 – 33 19 – 23
11.28 x 19 14 x 23 12.44 – 39 6 – 11
13.42 – 37

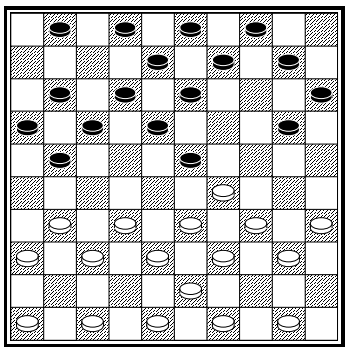

Las negras toman el 23 y construyen al así llamado *fist (puño)*. El puño es la formación11 / 16 / 17 / 21 que a menudo se usa para ir al 27.

13… 17 – 22! 14.31 – 26 21 – 27
15.32 x 21 16 x 27

Las negras atacan por el ala derecha. Su punta de lanza se apoya en un centro fuerte.

16.37 – 31 10 – 14 17.46 – 41 13 – 19
18.29 – 24 19 x 30 19.34 x 25 8 – 13!

Las negras se mueven en la dirección correcta, fortaleciendo el ala izquierda.

20.40 – 34 14 – 19 21.25 x 14 9 x 20

Las negras con cuatro tiempos más. Encabezan el desarrollo con 6 tiempos ahora. Esta es una buena condición para atacar.

22.41 – 37 4 – 9 23.47 – 42 1 – 7
24.37 – 32 11 – 16 25.32 x 21 16 x 27
26.42 – 37 7 – 11 27.50 – 44 9 – 14

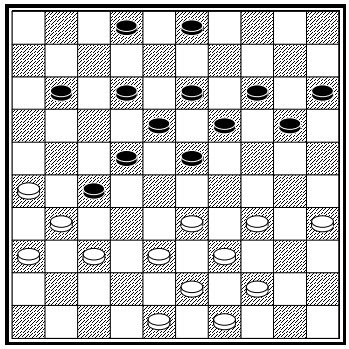

Las negras con una posición fuerte centralizada. Tienen la pirámide central y la punta de lanza del 27 es completamente segura.

28.33 – 29 3 – 9 29.48 – 42 23 – 28!

Las negras impiden un ataque a su punta de lanza**.** 29… 2 – 7 permitiría a las blancas jugar 30.37 – 32 11 – 16 31.32 x 21 16 x 27 32.42 – 37 7 – 11 33.37 – 32!
Las negras no pueden responder 19 – 24 32 x 21 24 x 42 43 – 38! 42 x 33 39 x 6 B+.
33… 11 – 16 34.32 x 21 16 x 27 35.38 – 32 27 x 38 36.43 x 32 echando abajo el ataque

30.38 – 33 11 – 17

Tampoco hay equivocación con 20 – 24 31.29 x 20 15 x 24 32.42 – 38 18 – 23.

31.42 – 38 20 – 24 32.29 x 20 14 x 25

Las negras capturan el 25, quitando oportunidades tras 37 – 32 x 42. La pieza 25 indirectamente controla el cuadro 24.

33.37 – 32 28 x 37 34.31 x 42 9 – 14
35.34 – 30 25 x 34 36.39 x 30 19 – 23
37.44 – 39

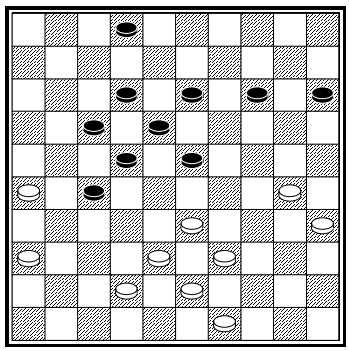

37… 2 – 8

Si las blancas juegan 38.30 – 24 las negras no deben jugar 38… 23 – 29? 39.42 – 37! 29 x 20 40.37 – 32 = pero 38… 23 – 28! 39.33 – 29 14

– 20! 40.35 – 30 20 – 25 41.39 – 34 17 – 22 42.26 x 17 22 x 11 con una posición superior.

38.39 – 34 14 – 20
39.33 – 29 20 – 25 40.29 – 24 22 – 28
41.42 – 37 17 – 22 42.37 – 31 12 – 17

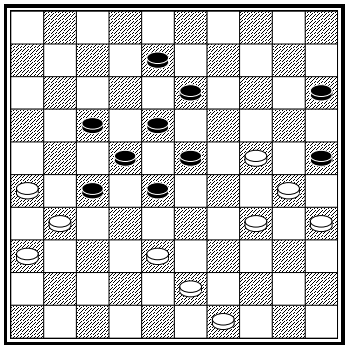

El espacio de las blancas es muy reducido. Las blancas pueden hacer una **C**. 24 – 19 23 x 14 (ó también 13 x 24) 26 – 21 17 x 37 38 – 32 27 x 38 43 x 3 pero la corona es capturada 13 – 19 3 x 20 15 x 24 y ganan las negras.

43.43 – 39 8 – 12 44.38 – 33 13 – 19
45.24 x 13 18 x 9 46.33 - 29 12 – 18

Retroceder 34 – 29 no ayudará a las blancas. Las negras atacarán fuertemente.

47.29 – 24 9 – 13 48.49 – 43 27 – 32!

Mientras el espacio de las blancas se reduce, las negras gradualmente ganan más…

49.43 – 38 32 x 43 50.39 x 48 28 – 32
51.48 – 42 22 – 28 52.42 – 37

52.34 – 29 23 x 34 53.30 x 39 25 – 30! N+.

52… 32 x 41 53.36 x 47 28 – 32

Las blancas se rinden.

B. Ba – Schwarzman
Reto Mundial 1997

1.32 – 28 18 – 23 2.38 – 32 17 – 21
3.31 – 26 21 – 27 4.32 x 21 16 x 27

Las negras abren con un ataque por el ala derecha. Usualmente se juega 3.31 – 27 Otra variante a veces es 5.42 – 38 23 x 32 6.37 x 28 19 – 23 7.28 x 19 14 x 23.

5.37 – 31 23 x 32 6.31 x 22 32 – 38
7.43 x 32 13 – 18 8.22 x 24 20 x 27
9.41 – 37 11 – 17 10.37 – 31 17 – 22
11.46 – 41 14 – 19 12.35 – 30 19 – 23
13.30 – 24 9 – 13 14.42 – + 38 10 – 14
15.48 – 43

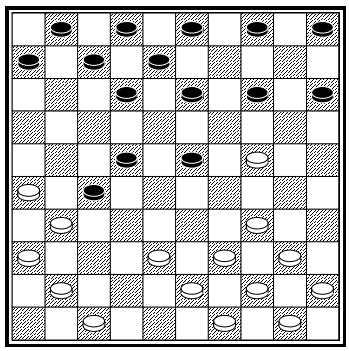

15… 23 – 28!

Las negras no permiten a las blancas debilitar su posición central con 34 – 29 x 29 y hacen otra punta de lanza. El próximo movimiento de las blancas es obligado por la amenaza de las negras de la combinación a corona 28 – 33!! Por ejemplo**:** 41 – 37 28 – 33 39 x 17 12 x 21 26 x 17 5 – 10 (ó 14 – 19) 31 x 22 13 – 18 22 x 13 8 x 50 N+.

16.34 – 29 13 – 18!

Las negras evitan el movimiento 41 – 37 con 27 – 32 38 x 27 28 – 33 39 x 17 12 x 41 N+.

17.38 – 33 6 – 11 18.41 – 37 11 – 17

Las blancas deben hacer algo contra las puntas de lanza de las negras. Cambian una.

19.37 – 32 28 x 37 20.31 x 42 14 – 19
21.24 x 13 8 x 19 22.42 – 38 7 – 11
23.38 – 32 27 x 38 24.33 x 42

También cambian la otra. Habría sido más lógico avanzar**:** 24.43 x 32 22 – 27 25.32 x 21 11 – 16 26.33 – 28 16 x 27 27.28 – 22 17 x 28 28.29 – 24 19 x 30 29.39 – 34 30 x 39 30.44 x 31 y las blancas mejoran su posición pero las negras pueden defenderse.

24… 2 – 8 25.36 – 31 5 – 10
26.43 – 38 8 – 13 27.38 – 32
10 – 14 28.42 – 38

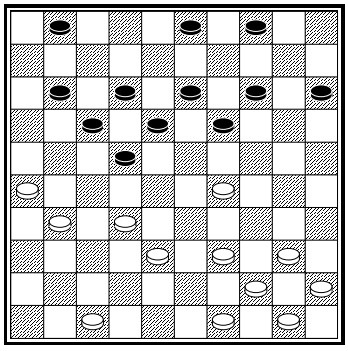

Las negras con una posición central fuerte. Las blancas inactivas en su ala derecha.
Las negras ejecutan una brillante **C.**, pierden una pieza pero logran abrirse paso.

28… 22 – 27!! 29.32 x 21 11 – 16!
30.31 – 27 18 – 22!! 31.27 x 20 15 x 42
32.47 x 38 16 x 27 33.40 – 34 19 – 23!
34.39 – 33 3 – 8!

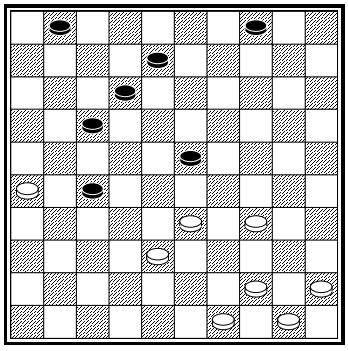

Las negras con la crucial cola 8 / 12 / 17. Sin problemas las negras juegan 17 – 21 x 21 y se abren paso. La 4 es una defensa fuerte. La distribución de las blancas es terrible.

35.33 – 29 23 – 28 36.29 – 24 17 – 21
37.26 x 17 12 x 21 38.24 – 19 27 – 31
39.34 – 30 31 – 36

Las negras ganan tras 40.30 – 24 36 – 41 41.19 – 14 41 – 46 42.14 – 9 4 x 13 43.24 – 20 21 – 26 44.20 – 15 26 – 31 45.44 – 39 31 – 36 46.45 – 40 36 – 41 47.38 – 33 41 – 47 48.33 x 22 8 – 12 49.40 – 34 47 – 41 50.50 – 45 41 – 5.

Una punta de lanza en el 27 debería apoyarse en un centro fuerte. Los siguientes ejercicios demuestran esta afirmación..

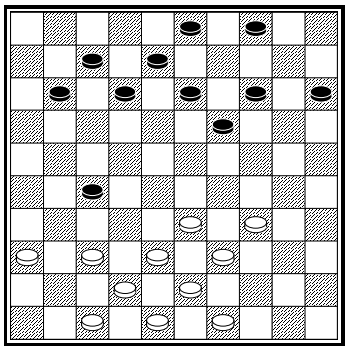

La pieza negra del 27 no está respaldada por un centro fuerte..

Ejercicio 1.1: ¡Cómo pueden las blancas forzar un gane?

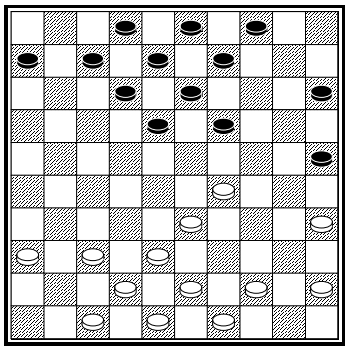

Ejercicio 1.2 ¿Por qué es 29 – 24 x 24 una mala idea para las blancas?

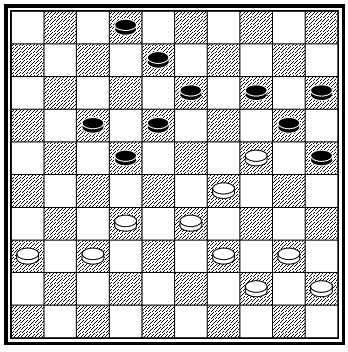

Buurke – W. v.d. Braak

Ejercicio 1.3 Las blancas tienen una buena posición de ataque. ¿Cómo continuaría usted?

2. Ir al <19>

A veces se puede ganar espacio mientras se ataca moviendo hacia el <19>. Cuando Samb tuvo éxito con esta estrategia contra Baljakin en el Reto Mundial 1997, la misma fue denominada como la *Samba-swing*.

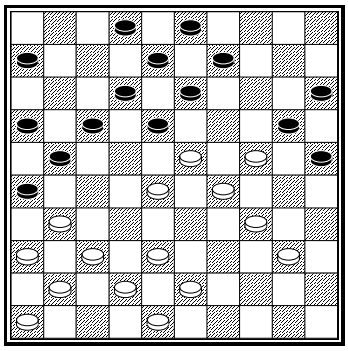

Samb – Baljakin

El ataque de las blancas por la derecha tiene debilidades. La 40 no está activa y su ala izquierda no está desarrollada. Las negras tienen una construcción sin debilidades. Las blancas sin movimientos exitosos.

1) 25.38 – 33? no ve la **C.** trampa 17 – 22 28.28 x 17 21 – 27 29.31 x 22 12 x 21 30.23 x 12 8 x 30 N+

2) 25.43 – 39? 18 – 22! y ahora**:**

2.1) 26.38 – 33 12 – 18! 27.23 x 12 2 – 7 28.12 x 1 8 – 12 29.1 x 27 21 x 23 30.29 x 18 20 x 47 N+

2.2) 26.39 – 33 9 – 14 y ahora**:**

2.2.1) 27.38 – 32 12 – 18! 28.23 x 12 21 – 27 29.32 x 21 16 x 27 30.12 x 32 13 – 18 31.28 x 17 18 – 23 32.29 x 18 20 x 47 N+.

2.2.2) 27.37 – 32 26 x 37 28.42 x 31 12 – 18! 29.23 x 12 21 – 26 30.12 x 21 26 x 37 31.28 x 17 37 x 19 B+

2.2.3) 27.40 – 35 21 – 27! Las blancas no pueden jugar 37 – 32 porque tras la captura las negras tienen 13 – 19 +. Después del feo 28.35 – 30, sigue 13 – 19! 29.24 x 13 8 x 19 N+ y el necesario 37 – 32 aún no aparece.

3) 25.37 – 32? 26 x 37 26.42 x 31 18 – 22 y las negras ganan porque 38 – 32 topa con 12 – 18 21 – 26 16 x 49 etc. N+

Con buen movimiento las blancas ganan más espacio..

25.23 – 19 18 – 22
26.28 – 23 21 – 27

Con su buena posición, las negras mantienen encerrada el ala izquierda de las blancas.

27… 6 – 11!
Las blancas deben cuidarse de la amenaza 22 – 28; entonces cierran el <39>.

28.43 – 39 17 – 21
29.19 – 14!

Es necesario ir al <14>, pues de lo contrario seguiría 12 – 18 23 x 12 8 x 17 19 x 8 2 x 13, dejando bloqueada la posición de las blancas.

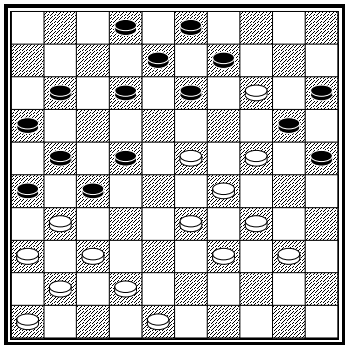

29… 12 – 18?

Las negras tuvieron muy poco tiempo para calcular esta compleja situación. Tras 29… 22 – 28 30.33 x 22 27 x 18 la posición habría sido mejor para las negras.
Las blancas tienen dos planes: desarrollar su ala izquierda o afinar su posición aún más..

1) 31.31 – 27 21 x 32 32.37 x 28 11 – 17 33.39 – 33 18 – 22 con una buena posición para las negras; por ejemplo**:** 34.41 – 37 13 – 18 35.37 – 31 26 x 37 36.42 x 31 16 – 21 37.31 – 26 9 – 13 38.14 – 10
*Las blancas podrían salvarse dando una pieza**:** 38.46 – 41 20 x 9 39.41 - 37*
38… 15 x 4 39.24 x 15 3 – 9 40.40 – 35 9 – 14 41.35 – 30 21 – 27 42.48 – 43 27 – 32! 43.28 x 37 13 – 19 44.43 – 39 19 x 28 seguido de 17 – 21 x 21 con un ataque irresistible.

2) 31.42 – 38 11 – 17
31... 18 – 22? 32.34 – 30! B+
32.38 – 32 18 – 22 33.48 – 42 22 – 28?! Y ahora:

2.1) 34.23 – 19 13 – 18 35.37 x 28 9 – 13 y las blancas tienen que devolver la pieza, con ventaja para las negras...

2.2) 34.14 – 10 28 x 30 35.10 – 4 y la posición no es clara porque 35… 30 – 35 toparía con 36.29 – 23 35 x 33 37.34 – 30 25 x 34 38.23 – 19 13 x 24 4 x 6 con un buen final para las blancas.

30.23 x 12 8 x 17
31.42 – 38 2 – 8
32.40 – 35 8 – 12

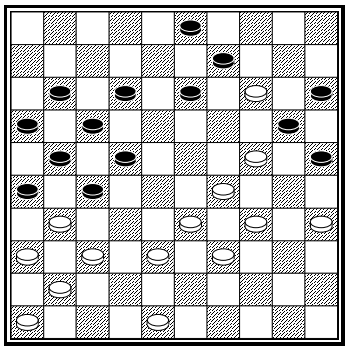

Las blancas pudieron haber forzado un gane aún más convincente jugando 33.48 – 42! ahora**:** 33… 12 – 18 34.24 – 19 13 x 24 35.33 – 28 24 x 44 36.35 – 30 22 x 33 37.31 x 4 20 x 9 38.4 x 50 B+.

33.48 – 43 12 – 18
34.24 – 19 13 x 24
35.33 – 28 24 x 44
36.35 – 30 22 x 42
37.31 x 4 42 x 31
38.36 x 27 21 x 32
39.41 – 37 32 x 41
40.46 x 37 20 x 9
41.4 x 50

La posición de las blancas es ganadora. White's position is winning. Tras la crisis que hubo, las negras se rindieron..

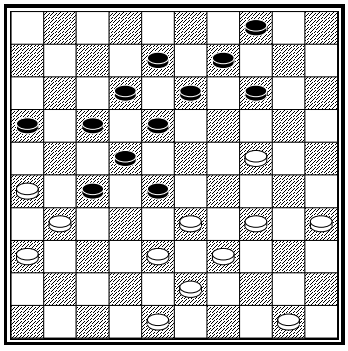

Gantwarg – Schwarzman

Las negras tienen un ataque por el ala derecha y el centro que le deja poco espacio para jugar**.** 34… 18 – 23 35.34 – 29! llevaría a un ataque de bloqueo del ala derecha. Las blancas continúan su ataque al <32>.

34… 27 – 32
35.38 x 27 17 – 21
36.26 x 17 12 x 32
37.34 – 29 8 – 12

Las negras aún tienen poco espacio y pareciera que llegaron a un callejón sin salida, pero preparan un bonito plan para continuar el ataque.

38.35 – 30 12 – 17
39.30 – 25 14 – 19

39… 17 – 21 no es respondido con 31 – 27 sino con 40.43 – 38! 32 x 23 41.31 – 26 28 x 39 42.26 x 8 B+.

40.50 – 45 19 x 30
41.25 x 34

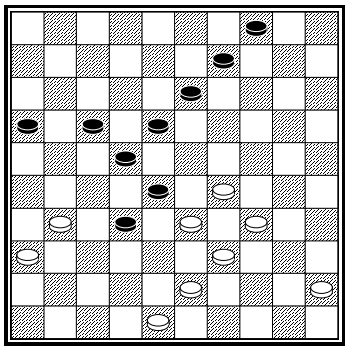

41… 17 – 21!!

Las negras sacrifican una pieza para avanzar con el ataque!

42.31 – 27 22 x 31
43.36 x 38 18 – 22
44.48 – 42 21 – 27

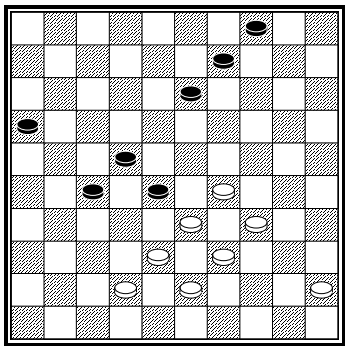

Tras 45.42 – 37 13 – 18 46.45 – 40 9 – 13, la amenaza *27 – 32 B+*
Las blancas deben entregar una pieza jugando 29 – 23 y deciden devolverla de inmediato.

45.29 – 23 28 x 19
46.34 – 29 13 – 18
47.45 – 40 16 – 21
48.42 – 37 21 – 26
49.39 – 34 19 – 23
50.43 – 39

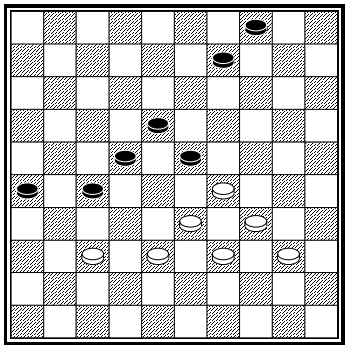

50… 27 – 31!

Abriéndose paso en el ala izquierda de las blancas.

51.29 – 24 31 x 42
52.38 x 47 26 – 31
53.24 – 20 22 – 27
54.34 – 30 27 – 32
55.30 – 25 31 – 36
56.20 – 14 9 x 20
57.25 x 14

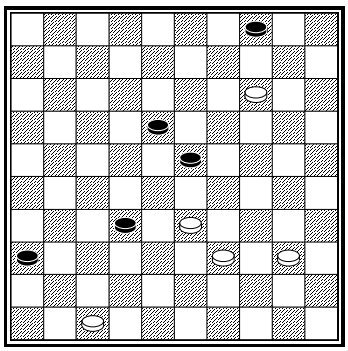

Las negras no pueden tomar el camino más rápido a corona**:** 57... 32 – 37 topa con 58.14 – 9 4 x 13 59.47 – 42 37 x 48 60.33 – 28 48 x 45 61.28 x 8 y las blancas escapan y empatan.
Las negras jugaron 57… 18 – 22? Y las Blancas apenas escaparon. Las negras pudieron haber ganado haciendo otro sacrificio: 57… 36 – 41! 58.47 x 36 32 – 37. Si las blancas devuelven la pieza 59.36 – 31 37 x 26, hay dos escenarios**:**

1) 60.40 – 34 26 – 31 61.34 – 30 31 – 37 62.30 – 25 37 – 41 63.25 – 20 4 – 10! 64.14 x 5 41 – 46 N+

2) 60.39 – 34 26 – 31 61.34 – 30 31 – 37 62.30 – 25 37 – 41 63.25 – 20 23 – 29!
63… 4 – 10 64.14 x 5 41 – 46 65.5 x 32! 46 x 25 66.20 – 14 no es más que un empate!
64.33 x 24 41 – 46 N+.

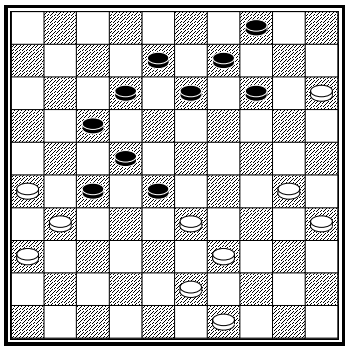

S. Doller – B. Visser

Ejercicio 2.1 Mueven las negras . ¿Cuál es la mejor forma de continuar su ataque?

3. Responder al ataque por el ala derecha

Hay varias estrategias para jugar contra un ataque por el ala derecha:

Atacar la punta de lanza

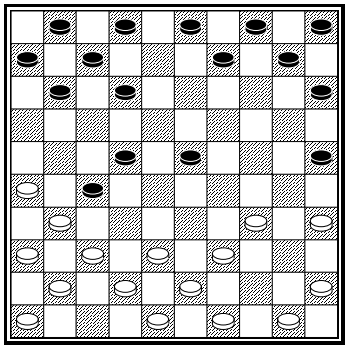

Goedemoed – K. Posthumus

Las Blancas atacarán la punta de lanza tantas veces como sea posible para atacar el ala derecha de las negras, lo que eventualmente se traducirá en un avance.

15.37 – 32 11 – 16
16.32 x 21 16 x 27
17.42 – 37 7 – 11
18.48 – 42 2 – 7

Las negras no pueden defender horizontalmente el 27 con 23 – 28. Las blancas juegan 38 – 33 y 42 – 38 y las negras no pueden construir la cola 13 / 18 / 22 para defenderse de la amenaza 37 – 32 41 x 21

19.37 – 32 11 – 16
20.42 – 37 7 – 11
21.32 x 21 16 x 27
22.41 – 37 6 – 11
23.37 – 32 11 – 16
24.32 x 21 16 x 27
25.46 – 41

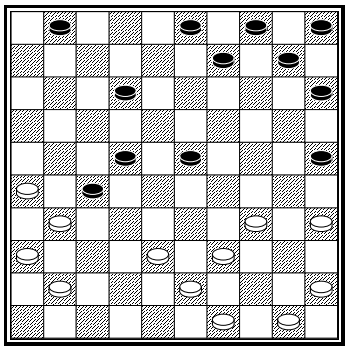

25… 1 – 7?

La única oportunidad de sobrevivencia es 25… 23 – 28 26.41 – 37 10 – 14. Tras 27.38 – 32 27 x 38 28.43 x 23 9 – 13 las negras ganarán la pieza.

26.41 – 37 7 – 11
27.50 – 44

También era bueno el ataque inmediato**:** 27.37 – 32 11 – 16 28.32 x 21 16 x 27 29.38 – 32 27 x 38 30.43 x 32 por ejemplo 9 – 13 31.31 – 27 22 x 31 32.36 x 27 13 – 18 33.27 – 21! 12 – 17 34.21 x 12 18 x 7 35.39 – 33 3 – 8 36.33 – 29! 8 – 13 37.29 x 18 12 x 23 38.45 – 40 y la amenaza de jugar 50 – 45 y 34 – 30 no pueden ser esquivadas.

27… 10 – 14
28.37 – 32 11 – 16
29.32 x 21 16 x 27
30.38 – 32 27 x 38
31.43 x 32

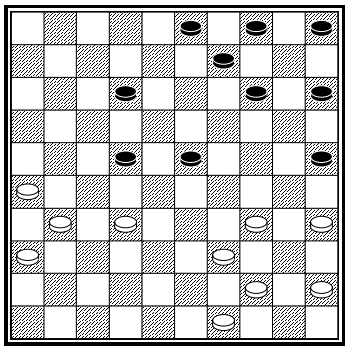

Las blancas jugaron 17.50 – 44 porque 32 – 28 23 x 32 34 – 30 es ahora una sería amenaza. Tras 31… 5 – 10 32.39 – 33! Las blancas amenazan 33 – 28 34 – 30 44 – 39 mientras 32… 12 – 18 33.26 – 21 permite un avance a las blancas.
Así las negras son forzadas a jugar 22 – 28, pero ya no se puede detener más el avance.

31… 22 – 28
32.32 – 27 14 – 19
33.27 – 21

Las negras sacrificaron una pieza al jugar 33… 12 – 17 34.21 x 12 25 – 30 35.35 x 13 9 x 7 y perdieron pronto.

Bloquear el ataque

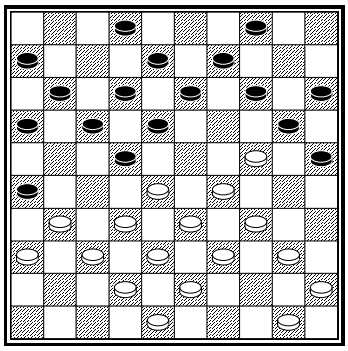

Verdoolaege – P. Meurs

El ala derecha de las blancas está bloqueada. No pueden jugar al <27> ni al <23> por las fuertes formaciones de las negras.
21.34 – 30 25 x 23 22.28 x 10 20 x 29 23.33 x 24 pierde una pieza por 9 – 14 24.10 x 19 22 – 28 25.32 x 23 18 x 20 N+1.
Por tanto, las blancas carecen de espacio para jugar.

21.40 – 35 4 – 10
22.45 – 40 14 – 19
23.50 – 45 19 x 30
24.35 x 24 9 – 14
25.40 – 35 14 – 19
26.35 – 30 10 – 14
27.45 – 40 2 – 7
28.40 – 35

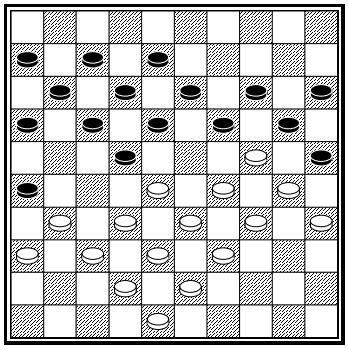

Las blancas podrían haber pensado que tenían el ultimo tiempo, pero el siguiente movimiento de las negras destruye toda esperanza.

28… 17 – 21!
29.28 x 17 11 x 22

Tras 30.31 – 27 22 x 31 31.36 x 27 7 – 11! se acaba porque 33 – 28 topa con 26 – 31! N+.

29.32 – 28 7 – 11
30.28 x 17 11 x 22

Rodear

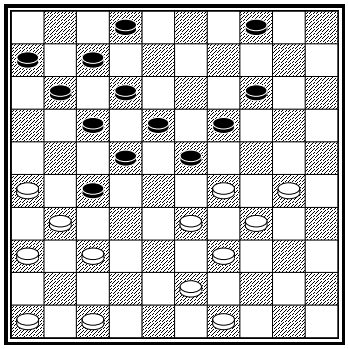

Thijssen – Brouwers

Las negras tienen una debilidad en el <13>. Así las blancas pueden intercambiar el 27, rodeando el centro.

32.37 – 32 27 x 38
33.43 x 32 4 – 10
34.31 – 27 22 x 31
35.36 x 27 10 – 15
36.47 – 41

Evitando la combinación a corona tras 46 – 41? con 23 – 28 33 x 24 14 – 19 24 x 13 12 – 18 13 x 22 17 x 46.

36… 15 – 20 37.41 – 36

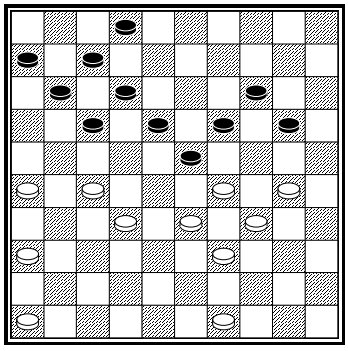

Las blancas amenazan 26 – 21 17 x 26 37 – 31 etc. Tras 37… 17 – 22 las blancas pueden forzar un gane con 38.26 – 21! 22 x 31 39.36 x 27 siempre seguido de 33 – 28 con la amenaza letal de 30 – 24.
En el juego las negras colapsaron con el movimiento 2 – 8.

Contraataque

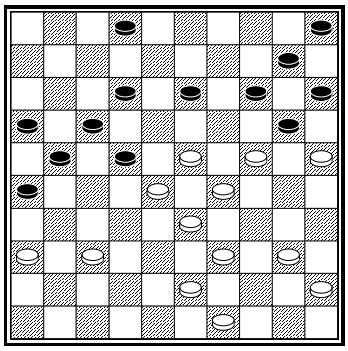

Tsipes – Gantwarg

Las blancas han encerrando las piezas 5 / 10 / 14 / 15 / 20 pero la distribución de sus piezas no es la mejor. Tiene demasiadas en el lado derecho del tablero. Las negras construyen una fuerte formación en el otro extremo.

36… 13 – 18!

Las blancas no pudieron defenderse contra el plan 21 – 27 37 – 32 27 x 38 43 x 32 26 – 31 36 x 27 22 x 31.

Recursos tácticos

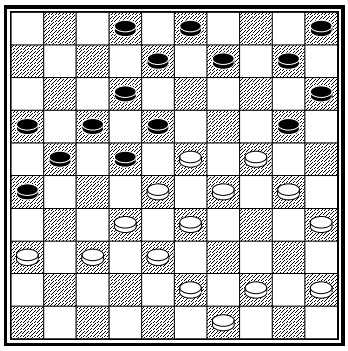

Wielaard – Sijbrands

Las blancas tienen un ataque en el centro y toman el <23> y <24>. Creyeron que podían desarrollar su ala derecha. Las negras mostraron una forma táctica sorprendente para aprovecharse del error.

29.30 – 25 21 – 27!

Las blancas en ningún momento pueden mover 32 x 21 porque tras la captura 27 – 32, viene

30.25 x 14 10 x 30
31.35 x 24 9 – 14!
32.32 x 21 16 x 27

Ante la amenaza 27 – 32, las blancas tienen una respuesta forzada..

33.38 – 32 27 x 38
34.43 x 32 22 – 27!
35.32 x 21 17 – 22
36.28 x 17 14 – 19
37.24 x 22 8 – 13
38.17 x 19 26 x 50

Y ante la perplejidad por esta combinación, las blancas se rinden demasiado temprano. Por supuesto, debió haberse mantenido en la pelea.

Una mezcla de planes

Es obvio que muchas veces usted tiene que usar más de una idea a la vez.. Atacar la punta de lanza puede ayudar a bloquear el ataque. Las tácticas pueden apoyar su estrategia de rodeo.
Discutiremos todos los planes con mayor detalle.

4. Atacando la punta de lanza

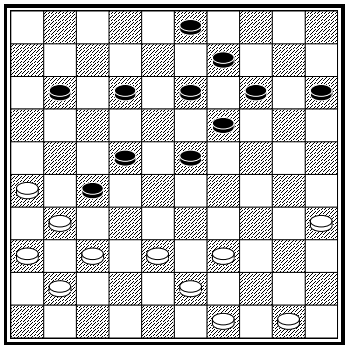

Las blancas pueden atacar la punta de lanza dos veces. Las negras pueden defenderse con el 11 y el 23. Pero las blancas usan tácticas para impedir tal defensa.

1.37 – 32! 11 – 16
2.32 x 21 16 x 27
3.41 – 37 23 – 28

Las negras se defienden horizontalmente pero las blancas usan el vacío del 18 para una combinación.

4.39 – 33 28 x 48
5.26 – 21 27 x 16
5.31 – 26 48 x 31
6.36 x 7

A menudo las negras pueden usar tácticas para proteger la punta de lanza.

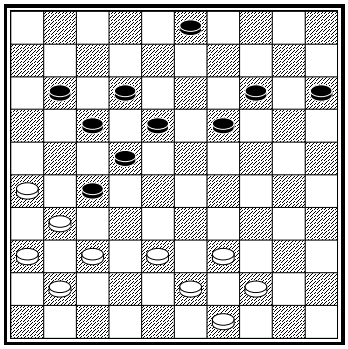

El ataque 37 – 32 sería castigado con 22 – 28! 31 x 24 28 x 46 N+.
¿Qué tal 38 – 33 amenazando con 33 – 28 ?
1.33 – 28 puede ser topado con 19 – 23!! 2.33 – 28 19 x 28! 3.37 x 28 22 x 33 4.31 x 13 33 – 38 5.43 x 32 12 – 18 6.13 x 22 17 x 46 N+.

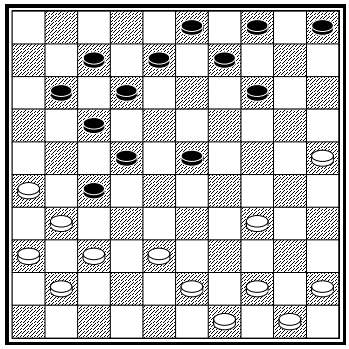

Las blancas usan un sacrificio para emprender un ataque ganador.

1.37 – 32 11 – 16
2.32 x 21 16 x 27

3.41 – 37 7 – 11 no dará resultados. Las blancas se sacrifican para atacar el vacío del 22..

3.34 – 29! 23 x 34
4.41 – 37 7 – 11
5.37 – 32 11 – 16
6.32 x 21 16 x 27
7.38 – 33!

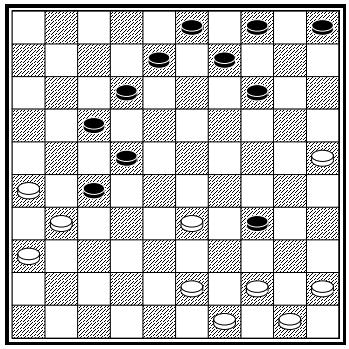

Las blancas amenazan con 33 – 28. Las negras no pueden jugar 27 – 32 por 43 – 39 B+. Si las negras devuelven una pieza primero y luego juegan 27 – 32, pierden con una combinación**:**

7… 34 – 39
8.43 x 34 27 – 32
9.25 – 20! 14 x 25
10.34 – 30 25 x 34
11.44 – 39 34 x 43
12.49 x 7

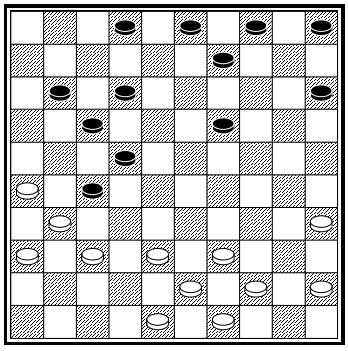

Keller – v.d. Staaij

El múltiple Campeón Holandés Keller mostró un sacrificio gracioso para atacar la vulnerable pieza del <22>.

1.37 – 32 11 – 16
2.32 x 21 16 x 27
3.39 – 33

Las negras no pueden activar la pieza 2. Con 2 – 7 las blancas liquidan y ganan dos piezas: 33 – 28 22 x 42 31 x 2 42 – 47 2 x 30..

3… 19 – 23
4.33 – 29! 23 x 34
5.38 – 33 34 – 39

Un precipitado 27 – 32 topa con 43 – 39 B+.

6.43 x 34 27 – 32
7.49 – 43 2 – 7
8.48 – 42 7 – 11
9.44 – 39

¡Claro!, las blancas deben evitar la amenaza 22 – 27 porque de seguido, las blancas jugarían 42- 38 ganando así una pieza.

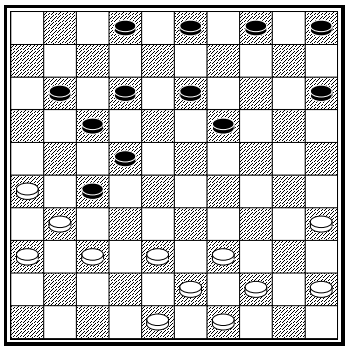

Las piezas del ala izquierda de las negras no fueron bien desarrolladas. Están rezagadas y no pueden ir al centro con rapidez.
Esta es casi la misma posición pero la pieza 9 está en el <13>. La diferencia de un tiempo es una defensa exitosa para las negras:

1.37 – 32 11 – 16 2.32 x 21 16 x 27 3.39 – 33 19 – 23 4.33 – 29 23 x 34 5.38 – 33 34 – 39 6.43 x 34 27 – 32 7.49 – 43 2 – 7 8.48 – 42 7 – 11 9.44 – 39 12 – 18!

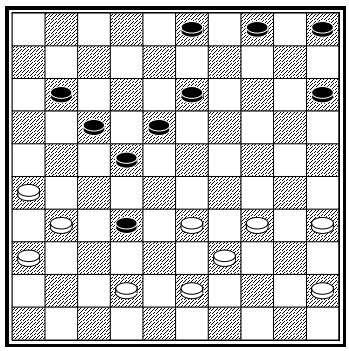

Las negras están a tiempo para hacer la construcción 11 / 17 / 22 / 18 / 13 para defender la 32, pues 10.42 – 38 se responde con 10… 22 – 27 11.31 x 22 18 x 27.

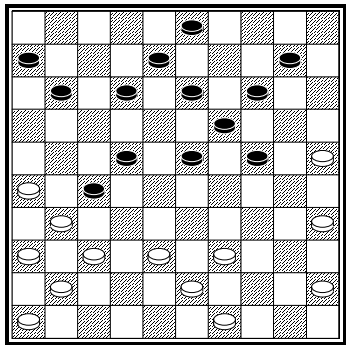

Raman – Duitz 1934

Aquí las blancas pueden atacar la punta de lanza tres veces. Las negras pueden defenderse dos veces en forma vertical. Las blancas esperan usar tácticas contra la defensa horizontal 23 – 28.
Las negras están bien desarrolladas y controlan el centro. En estos casos usualmente pueden defender la punta de lanza. Aquí sorprenden tácticamente.

1.37 – 32 11 – 16
2.32 x 21 16 x 27
3.41 – 37 6 – 11

No pueden jugar 3… 23 – 28? por la combinación 4.35 – 30 5.25 – 20 6.38 – 32 7.43 x 5

Las blancas pueden atacar de dos maneras. En el juego fue así:

4.37 – 32 11 – 16
5.32 x 21 16 x 27
6.46 – 41

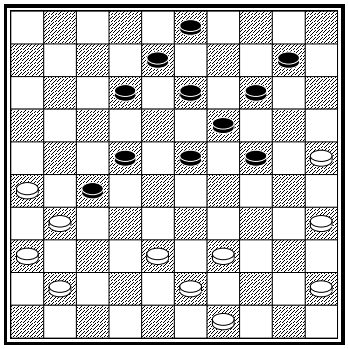

Las negras no deben mover 23 – 28**:** las blancas golpean con 7.41 – 37 amenazando 35 – 30 25 – 20 38 – 32 B+, en tanto 7… 19 – 23 es castigado con 8.39 – 33 28 x 48 9.26 – 21 27 x 16 10.31 – 26 48 x 31 11.36 x 7 (capturando 7 piezas).

6… 12 – 17!

Ahora 7.41 – 37 se responde con 17 – 21! 8.26 x 28 23 x 41 9.36 x 47* 27 x 36 con una mejor posición para las negras.
R.C. Keller alegaba que las blancas debieron haber jugado 4.46 – 41. La idea es preparar un ataque doble a la punta de lanza; por ejemplo 13 – 18 37 – 32 11 – 16 32 x 21 16 x 27 41 – 37 y 23 – 28 fallan de nuevo.
Sin embargo, las negras pueden impedir 37 – 32 con una linda combinación: 4… 12 – 18!!

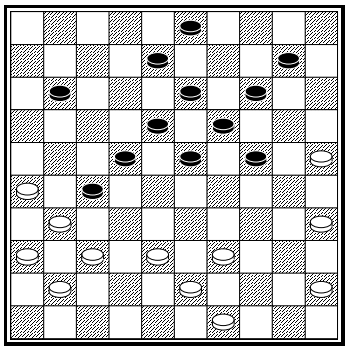

Aquí 5.37 – 32 las negras juegan 5… 14 – 20!! 6.25 x 5 23 – 28! 7.5 x 16 28 x 46 8.16 x 32 46 x 50 con buen chance de ganar. Esta es la llamada Combinación Nagel.
Las blancas deben jugar 5.45 – 40
Perdiendo el chance de castigar tácticamente 23 – 28.
5… 8 – 12 6.37 – 32 11 – 16 7.32 x 21 16 x 27 8.41 – 37 23 – 28! 9.40 – 34!

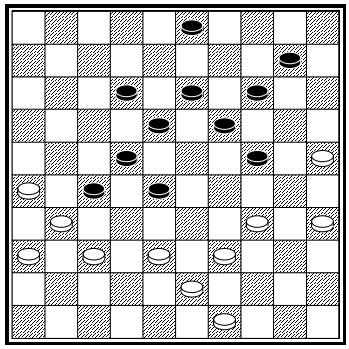

Las negras deben cuidarse de las combinaciones. Las blancas han reactivado la combinación 35 – 30 25 – 20 38 – 32.
9… 18 – 23? aún permite una combinación a corona con 35 – 30 25 – 20 34 – 29 39 x 30 38 – 32 43 x 5.
Como 9… 24 – 30 10.35 x 24 19 x 30 11.38 – 32! etc. también pierde una pieza, las negras deben jugar 9… 19 – 23 10.38 – 32! 27 x 38 11.43 x 32 y la posición es más o menos igual

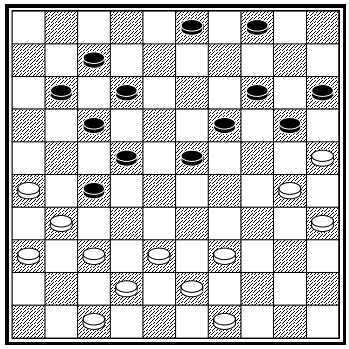

La 30 a menudo permite al atacante defender la punta de lanza con tácticas.

1.37 – 32 11 – 16
2.32 x 21 16 x 27
3.42 – 37 7 – 11

Las negras no pueden defenderse horizontalmente con 23 – 28? pues con 30 – 24 y 38 – 32 las blancas ganan una pieza.

4.47 – 41 20 – 24
5.37 – 32

Las negras pueden escoger entre dos combinaciones:
1) 5… 4 – 9 6.32 x 21 14 – 20 7.25 x 14 19 x 10 8.30 x 28 22 x 42 9.43 – 38 42 x 44 10.49 x 40 9 – 13 con pequeña ventaja para las negras.

2) 5… 22 – 28! 6.31 x 33 24 – 29 7.33 x 13 12 – 18 8.13 x 22 17 x 46 con una buena oportunidad para ganar.

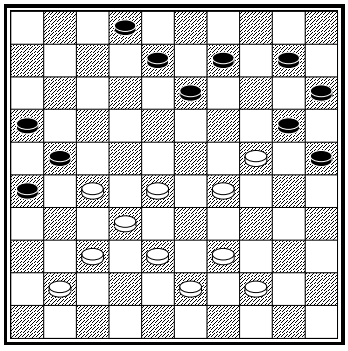

E. Heslinga – J. Terpstra

Ej. 4**.1** Conteste las preguntas.

38. 28 – 23? 9 – 14!

A) Las negras amenazan con una combinación. ¿Cuál viene tras 32 – 28 x 27?

B) ¿Cómo deberían las blancas haber defendido su punta de lanza (en el diagrama)?

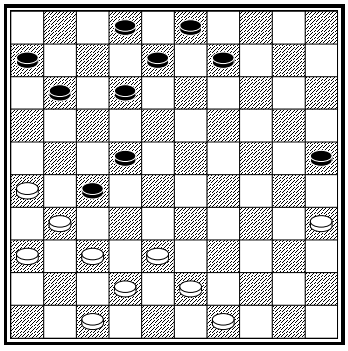

Ej. 4.2 ¿Cómo ganan las blancas al atacar la punta de lanza y con el uso de tácticas?

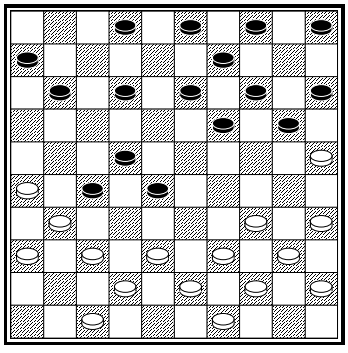

Ej. 4.3 Las negras con dos puntas de lanza. Las blancas pueden forzar una combinación 40 x 16. Trate de encontrar ese gane!

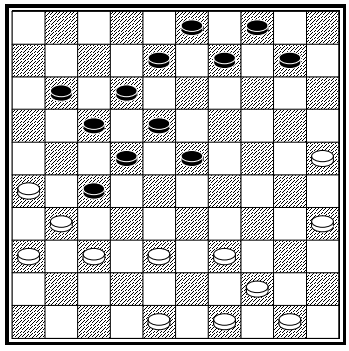

La formación 39 / 44 / 50 es muy activa.. Ayuda a evitar la defensa horizontal de la punta de lanza.

1.37 – 32 11 – 16
2.32 x 21 16 x 27
3.48 – 42

3… 23 – 28 es respondido con 4.39 – 33! 28 x 39 5.44 x 33 18 – 23 6.42 – 37 23 – 28 7.49 – 44 28 x 39 8.44 x 33 9.37 – 32 y las blancas ganan la punta de lanza.
3… 10 – 15 no debería responderse con 42 – 37? Porque las negras se abren paso con 27 – 32 37 x 19 18 – 23 19 x 28 22 x 42, pero 3… 10 – 15 topa con 4.39 – 33! 15 – 20 5.25 x 14 9 x 20 5.42 – 37 23 – 28 6.35 – 30 (6. 44 – 40 28 x 39 7.40 – 34 39 x 30 8.35 x 15 también gana) 28 x 39 7.44 x 33 18 – 23* 8.37 – 32 20 – 25 9.32 x 21 25 x 34 10.33 – 29 B+1.

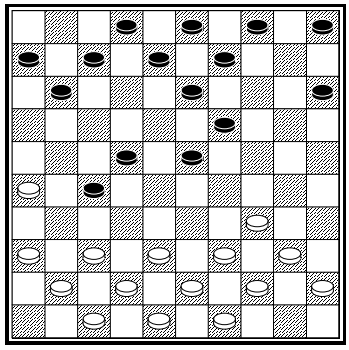

Raichenbach – Springer 1937

Las blancas atacan la punta de lanza para abrirse paso. Empiezan eliminando la pieza central de las negras. Por tanto no hay chance para una defensa horizontal.

17.34 – 29! 23 x 34
18.40 x 29 13 – 18
19.37 – 31 9 – 13
20.41 – 37 5 – 10
21.37 – 32 11 – 16
22.32 x 21 16 x 27
23.42 – 37 7 – 11
24.48 – 42 2 – 7
25.37 – 32 11 – 16

26.32 x 21 16 x 27
27.42 – 37 7 – 11
28.47 – 42 15 – 20
29.37 – 32 11 – 16
30.32 x 21 16 x 27
31.42 – 37 6 – 11

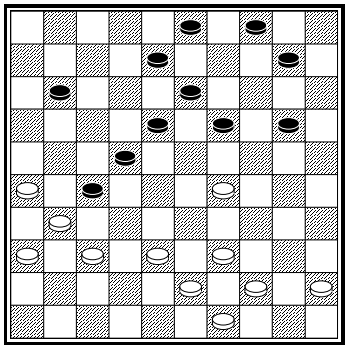

32.37 – 32! 11 – 16

Las negras no pueden jugar 32… 19 – 24 33.32 x 21 24 x 42 34.43 – 38! 42 x 33 35.39 x 6 B+.

33.32 x 21 16 x 27
34.38 – 33!!

Las negras nada pueden hacer ante el cambio 29 – 23 18 x 38 43 x 21 que se abre paso. Jugar 34… 19 – 23 35.44 – 40 23 x 34 36.40 x 29 no soluciona sus problemas. Remover la pieza 18 debilita la defensa. Mientras, la blanca del <21> está de paso debido al cambio de 2 x 2, 29 – 23 18 x 38 43 x 21.

34.. 8 – 12
35.29 – 23! 18 x 38
36.43 x 21 13 – 18
37.31 – 27 22 x 31
38.36 x 27 3 – 8
39.39 – 33 19 – 23

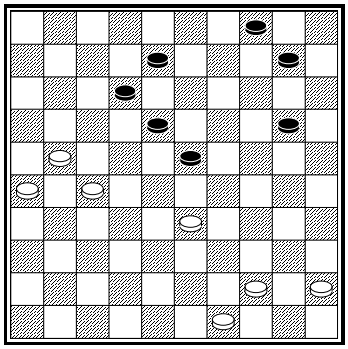

La mejor forma de jugar esta posición es reforzando el ataque con 49 – 43 – 38. Al darse 8 – 13, las blancas juegan 21 – 16 12 – 17 26 – 21 17 x 26 16 – 11 abriéndose paso. Por ejemplo: 40.49 – 43! 20 – 24 41.43 – 38,

Amenazando jugar 38 – 32 seguido de 21 – 17 etc. Las negras necesitan 12 – 17 para luego poder cambiar 38 – 32 12 – 17 =.
41… 8 – 13 42.21 – 16 12 – 17 43.26 – 21 17 x 26 44.16 – 11 18 – 22 45.27 x 20 26 – 31 46.11 – 7 31 – 36 47.7 – 2 etc. B+

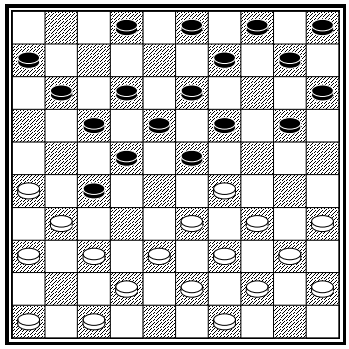

Goedemoed – Kuyken

14.29 – 24 19 x 30
15.34 x 14 10 x 19

Las negras debieron haber jugado… 20 x 29 15.33 x 24 19 x 30 17.35 x 24 23 – 28! 18.38 – 33 10 – 14 19.42 – 38 5 – 10 para igualar posiciones.

Ahora las blancas sacan el 33 y pueden iniciar el ataque al 27. De lo contrario, 37 – 32 no es exitoso porque las negras pueden cambiar 37 – 32 5 – 10 32 x 21 22 – 28 33 x 22 18 x 16.

16.33 – 29! 23 x 34
17.40 x 29 15 – 20
18.37 – 32 11 – 16
19.32 x 21 16 x 27
20.46 – 41 6 – 11
21.41- 37 2 – 7
22.37 – 32 11 – 16
23.32 x 21 16 x 27
24.42 – 37 7 – 11
25.47 – 42

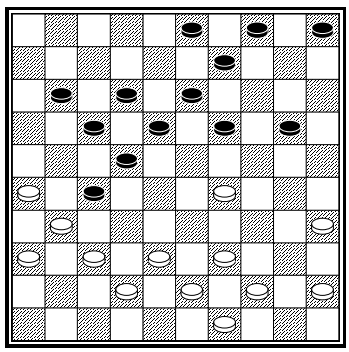

Después de 25… 5 – 10 26.37 – 32 11 – 16 27.32 x 21 16 x 27 28.39 – 33! Las negras no pueden detener la amenaza 33 – 28

25… 11 – 16

Esperando 26.37 – 32 19 – 23! 27.32 x 21 23 x 34 28.39 x 30 16 x 27 29.42 – 37 18 – 23 30.37 – 32?
Mucho mejor es 30.30 – 25!
30… 13 – 18 31.32 x 21 20 – 24 32.30 x 28 22 x 42 33.43 – 38 42 x 33 34.43 – 38 =.

26.39 – 33!

Las blancas se preparan para mover 37 – 32. Las negras sacrifican una pieza con 20 – 24 27.29 x 20 18 – 23 28.37 – 32 y pierden.

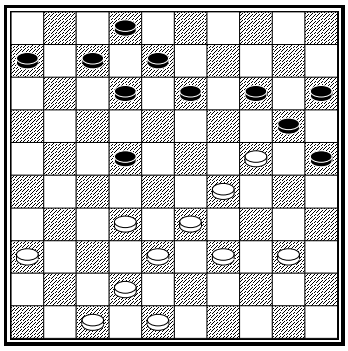

A. Kooistra - Goedemoed

Ej 4.4 Mueven las negras. ¿Cuál sería su mejor plan?

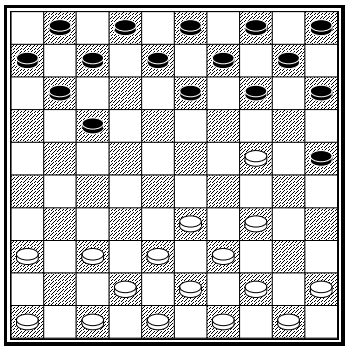

Shakirov – Koeperman

Ej 4.5 Las negras pueden ganarse una pieza. ¿Cómo?

El promotor de Juego de Damas Henk de Witt

5. Bloqueando el ataque

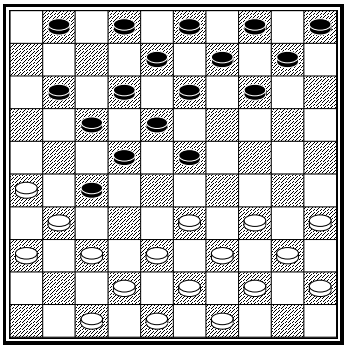

R. v.d. Pal – J. Adema

La avanzada de las negras se defiende sólo tres veces (piezas 1, 2 y 11) mientras las blancas tienen cuatro piezas de ataque (37, 42, 47, 48). Las blancas pueden usar esta amenaza para bloquear las piezas negras de la diagonal 4 / 36.

15.34 – 29! 23 x 34
16.40 x 29 14 – 19
17.35 – 30!

En 1 – 6 las blancas juegan 18.30 – 24 19 x 30 19.29 – 23 18 x 29 20.33 x 35 seguido de un ataque al 27, por ejemplo, 11 – 16 21.37 – 32 6 – 11 22.32 x 21 16 x 27 23.42 – 37 2 – 7 24.47 – 42 13 – 18 25.37 – 32 11 – 16 26.32 x 21 16 x 27 27.42 – 37 7 – 11 28.37 – 32 11 – 16 29.32 x 21 16 x 27 30.39 – 33! 18 – 23 31.33 – 29! 23 x 34 32.38 – 33
El sacrificio Keller – v.d. Staaij! Pero como las negras no tienen ya una pieza en el 2, la pieza del 32 está simplemente perdida.
32… 34 – 39 33.43 x 34 27 – 32 34.49 – 43 12 – 18 35.34 – 29 seguido de 48 – 42 y 42 – 38 ganándose una pieza.

17… 19 – 23
18.30 – 25 23 x 34
19.39 x 30 9 – 14

Tras 19… 18 – 23 20.33 – 29 23 x 34 21.30 x 39 las blancas volverán a atacar el 27

20.33 – 29 2 – 7

Con 37 – 32, las negras pueden hacer un 2 x 2 jugando un tiempo y luego 22 – 28 33 x 22 18 x 16 =. Sin el 33, esta defensa ya no es posible. Por eso, después de prepararse, las blancas despejan el <33>. La pieza del <29> bloquea el movimiento 18 – 23.

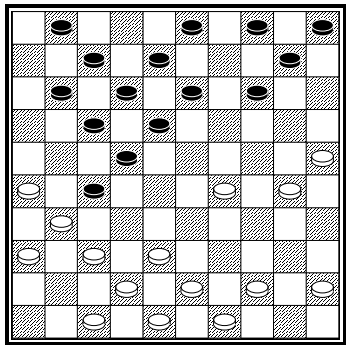

El ataque sobre el 27 debilita aún más la posición de las negras. Las blancas tienen el cuidado de romper la cola 7 / 12 / 18, de manera que las negras no puedan llegar más al centro.

21.37 – 32 11 – 16
22.32 x 21 16 x 27
23.42 – 37 7 – 11
24.37 – 32 11 – 16
25.32 x 21 16 x 27
26.47 – 42 1 – 7
27.42 – 37 10 – 15

Ahora las negras pueden responder 37 – 32 con 14 – 19 32 x 21 19 – 24.

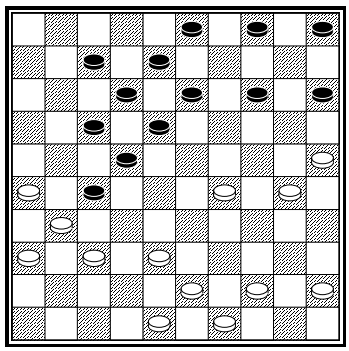

28.38 – 33! 7 – 11

Dirigiendo sus lanzas al vulnerable <22>. Tras el obligado 7 – 11, la cola 18 / 12 / 7 se rompe definitivamente y las negras ya no pueden hacer el cambio 18 – 23 x 23.

39.45 – 40 4 – 9

Tras 39… 14 – 19 40.40 – 35 las negras no pueden jugar 40…19 – 23 por la combinación a corona 30 – 24 24 – 19 33 – 28 31 x 2 B+.

40.40 – 35

Las negras están bloqueadas. 40…14 – 19 se contesta con 41.30 – 24 19 x 30 42.35 x 24 y las blancas rematan a corona de seguido Las

negras sacrifican una pieza con 40…. 27 – 32 y pierden.

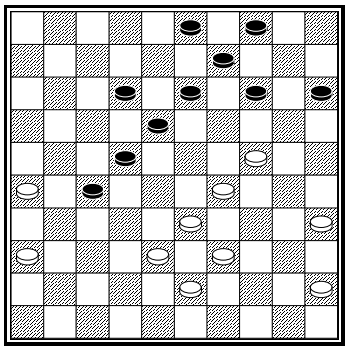

I. Stegeman – E. van Muijen

El ataque de las blancas no es fuerte porque están bloqueadas. Y se olvidan de las formaciones activas para romper el bloqueo. Adolecen de la cola 38 / 43 / 49 para intercambiar el 27 que mantiene ocupadas dos piezas (26 / 36). El <49> es una debilidad. El juego fue 38 … 14 – 19 pero mostraremos cómo explotar la debilidad de las blancas.

38… 14 – 20! 39.45 – 40

Aquí las negras quisieran jugar 12 – 17 amenazando 27 – 32 seguido de 18 – 23 y 20 x 49, pero las blancas tienen una belleza tras 2… 12 – 17? 3.38 – 32! 27 x 49 4.35 – 30 49 x 35 5.30 – 25 35 x 19 6.25 x 21 B+.

39… 9 – 14 40.39 – 34

Ahora 12 – 17 es impedido por la combinación Kung Fu 33 – 28 42 – 38.

40… 4 – 9
41.43 – 39 12 – 17
42.38 – 32 27 x 38
43.33 x 42 22 – 27

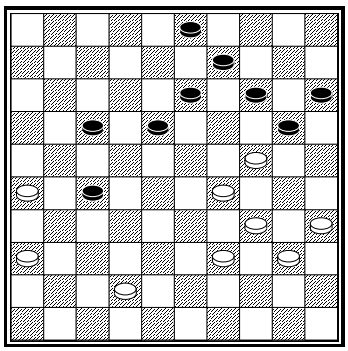

44.29 – 23 tiene como respuesta 20 x 29!! 45.23 x 32 13 – 19! 46.34 x 23 19 x 48 N+.

44.42 – 38 17 – 22

Ahora 45.29 – 23 18 x 29 46.24 x 33 13 – 19! resulta una posición ganadora las negras (47.34 – 30 19 – 23 48.30 – 25 20 – 24 etc.)

45.39 – 33 no tiene como respuesta 45… 14 – 19 46.26 – 21 B+, sino 45… 27 – 32! 46.38 x 27 22 x 31 47.26 x 37 18 – 23 48.29 x 18 20 x 38 49.18 – 12 13 – 18 50.12 x 23 38 – 43 N+.

45.35 – 30 ó 45.34 – 30 es enfrentado muy fuerte por 20 – 25 seguido de 14 – 20 y las blancas quedan paralizadas.

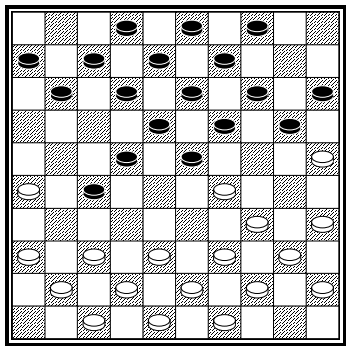

Anikeev – Hanssens

14.39 – 33 11 – 17?

Las negras permiten esta posición y quedan bloqueadas. Debieron haber jugado 14… 23 – 28 15.44 – 39 18 – 23 16.29 x 18 12 x 23.

15.44 – 39 7 – 11
16.37 – 31 11 – 16
17.41 – 37 2 – 7
18.37 – 32 7 – 11
19.32 x 21 16 x 27
20.47 – 41 11 – 16
21.41 – 37 6 – 11
22.49 – 44

La debilidad del 49 no es importante aquí. Todo está en el último movimiento.

22…. 4 – 10
23.37 – 32 20 – 24

23… 16 – 21 24.34 – 30! 23 x 34 25.40 x 29 19 – 23
25… 20 – 24 26.29 x 20 15 x 24 27.33 – 29! 24 x 33 28.39 x 28 22 x 33 29.31 x 22 17 x 37 30.26 x 6 B+
26.44 – 40 23 x 34 27.40 x 29 20 – 24 28.30 x 19 14 x 34 29.39 x 30 10 – 14 30.33 – 28 22 x 33 31.31 x 22 17 x 37 32.26 x 6 B+.

24.29 x 20 15 x 24
25.34 – 29 23 x 34

26.40 x 20

Chmiel - Misans 2005
1.32 – 28 17 – 21
2.37 – 32 11 – 17
3.34 – 29 20 – 25
4.41 – 37 7 – 11
5.29 – 24 19 x 30
6.35 x 24 21 – 26

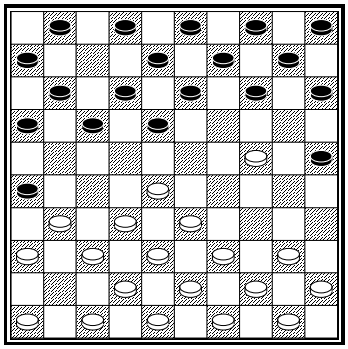

7.33 – 29?

Es mejor mantener el <29> abierto. Lo usual es jugar 40 – 34 44 – 40 50 – 44. Si las negras atacan 14 – 20, las blancas sólo hacen un movimiento y luego viene 20 x 29 33 x 24. Cerrar el <29> tan prematuramente es muy peligroso porque las negras planean atacar la punta de lanza y bloquear el ataque.

7... 1 – 7
8.38 – 33 14 – 20
9.42 – 38 18 – 22!
10.39 – 34 10 – 14
11.43 – 39

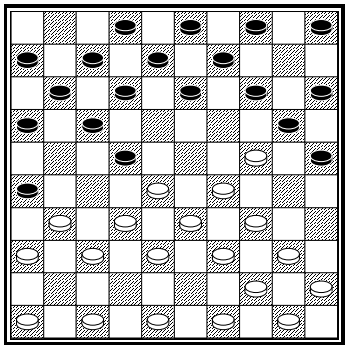

11... 17 – 21!
12.28 x 17 11 x 22

Bloqueando lo que parece un ataque terrible.

13.47 – 42 5 – 10
14.40 – 35 14 – 19
15.45 – 40 19 x 30
16.35 x 24 10 – 14
17.40 – 35 14 – 19
18.44 – 40 19 x 30
19.35 x 24 7 – 11
20.49 – 44 12 – 18

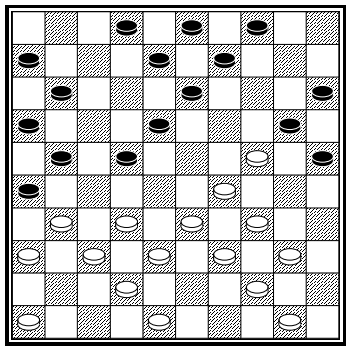

21.50 – 45 9 – 14! 22.31 – 27 22 x 31 23.36 x 27 4 – 9!

1) 24.33 – 28 14 – 19 25.40 – 35 19 x 30 26.35 x 24 18 – 22 (ó 9 – 14) N+1.

2) 24.46 – 41 18 – 23 25.29 x 18 13 x 31 26.41 – 36 20 x 29 27.36 x 27 26 – 31! 28.37 x 17 11 x 31 29.33 x 24 31 – 36 30.42 – 37 16 – 21 N+.

21.33 – 28 22 x 33
22.39 x 28 18 – 22!
23.28 x 17 11 x 22
24.31 – 27 22 x 31
25.36 x 27 9 – 14

Las negras tienen un ataque ganador en la punta de lanza.

Roberts Misans
26.44 – 39 14 – 19
27.40 – 35 19 x 30
28.35 x 24 4 – 9

29.50 – 44 9 – 14
30.44 – 40 14 – 19
31.40 – 35 19 x 30
32.35 x 24

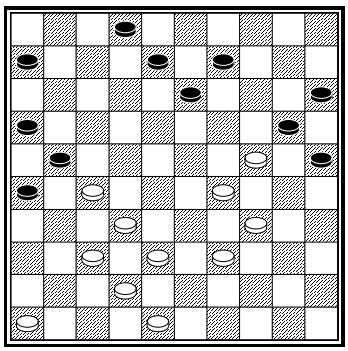

13 – 18!

Atacar el <29> y mover 24 – 19 se define con 26 – 31 8 – 12 2 x 44 N+.

Las negras ganaron después de 33.27 – 22 18 x 27 etc.

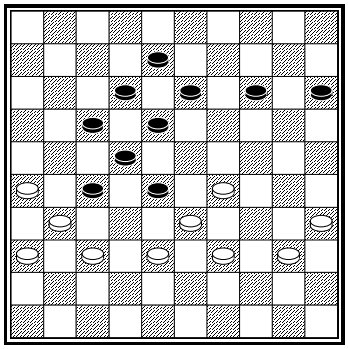

R. v.d. Pal – R. van Velzen

Ej 5.1 ¿Cuál es el mejor movimiento para las blancas?

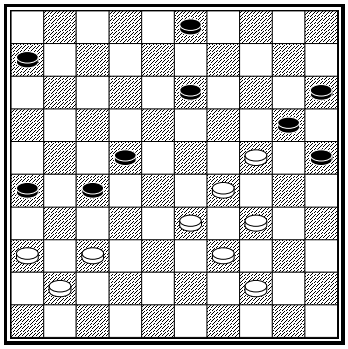

Georgiev – Wiersma

Ej 5.2 Las negras rematan con un movimiento fuerte. ¿Qué jugó el seis veces Campeón Mundial Wiersma?

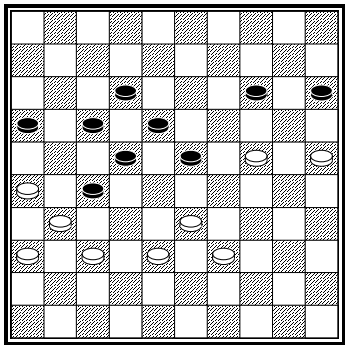

C. van Dusseldorp – Baljakin

Ej 5.¿Cómo pueden ganar las blancas tras 1… 23 – 29?

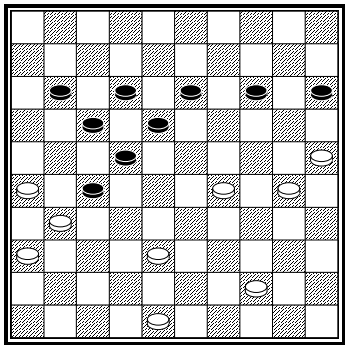

Ej 5.4 Tácticamente las blancas pueden pronto dejar a las negras sin movimientos. ¿Cómo?.

Georgiev – Tsjizjow

6. Rodeando

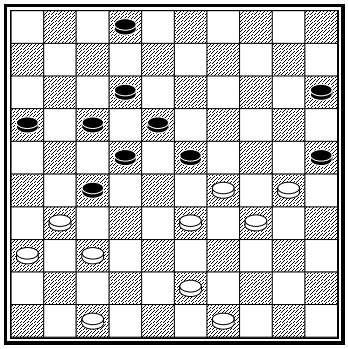

Kolk – Schotanus

El ataque de las negras tiene algunas debilidades. Sólo tienen una pieza en la Zona Drent 2 / 3 / 4 / 8 / 9 / 13. Las piezas 15, 16 y 25 no están activas.

39.37 – 32! 27 x 38
40.43 x 32 2 – 7
41.31 – 27! 22x31
42.36 x 27

La posición de las negras está rodeada. No tiene futuro. El ataque al <27> se encuentra con contraataque en el <23> seguido de un avance.

42… 7 – 11
43.30 – 24! 17 – 22
44.49 – 44 22 x 31
45.33 – 28 31 – 37
46.28 x 19 37 x 28
47.19 – 14 28 – 32
48.14 - 9 32 – 37
49.44 – 39 18 – 22
50. 9 – 4 22 – 28
51.4 – 9

Las negras se rinden.

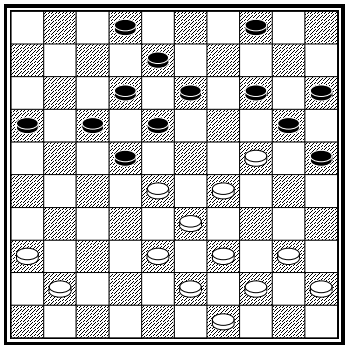

Klaassen – Spanjer

Las blancas con un ataque en su ala derecha y con una debilidad en el <42>. Las negras la aprovechan atacando y cambiando la punta de lanza, iniciando así el plan de rodeo.

31… 14 – 19
32.40 – 35 19 x 30
33.35 x 24 13 – 19
34.24 x 13 8 x 19
35.45 – 40 20 – 24
36.29 x 20 15 x 24

Las negras juegan un pokdowa. También pudieron haber elegido 19 – 23 28 x 19 20 – 24 29 x 20 25 x 23 con un centro fuerte.

37.40 – 34 16 – 21
38.38 – 32 4 – 10
39.34 – 29 2 – 8
40.29 x 20 25 x 14

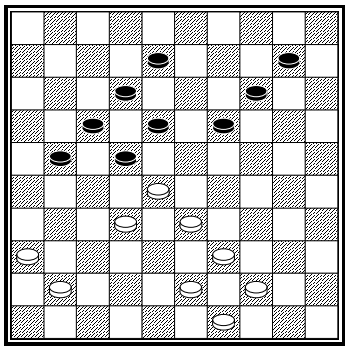

41.43 – 38

Uno esperaría que las negras usen su cola para cambiar 19 – 23 x 23, pero las negras persisten en rodear el centro.

41… 10 – 15 42.49 – 43

42.41 – 37 pierde con 19 – 24! 43.39 – 34 14 – 20! 44.34 – 29 20 – 25 45.29 x 20 15 x 24
Las blancas tampoco pueden jugar 44 – 39 ni 44 – 40 por la reacción 18 – 23!
46.49 – 43 21 – 26 seguida de 24 – 29 N.

42… 14 – 20

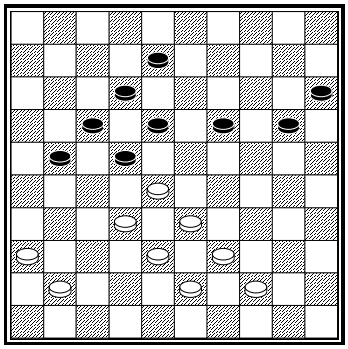

Tras 43.39 – 34 19 – 24 44.34 – 30! 24 x 35 45.28 – 23 18 x 29 46.33 x 24 20 x 29 47.44 – 40 35 x 44 48.43 – 39 44 x 42 49.41 – 37 42 x 31 50.36 x 7 las blancas aún pueden buscar un empate.

43.41 – 37 19 – 24
44.39 – 34?

La mejor defensa es 44.28 – 23! 18 x 29 45.44 – 40 12 – 18 46.37 – 31!

44… 21 – 26

Las negras podían haber jugado 24 – 29 para un final ganador. Ahora las blancas podrían probar la **C.** 34 – 30 24 x 35 28 – 23 18 x 29 33 x 24 20 x 29 44 – 40 35 x 44 43 – 39 44 x 31 36 x 7 de nuevo con chance de empate.

45.34 – 29 20 – 25
46.29 x 20 15 x 24

Ya no hay defensa ante la amenaza 24 – 29. Poco después las blancas se rinden.

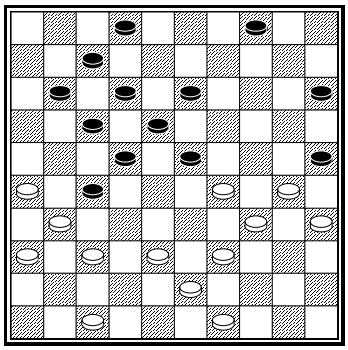

G. Heerema – J. Knipper

Las negras hacen un buen ataque de ala derecha tras 4 – 9 pero su próximo error permite a las blancas rodear con éxito el centro de las negras.

35… 23 – 28?
36.37 – 32! 28 x 37
37.31 x 42 13 – 19

Las negras no pueden volver al <28> porque tras 38… 22 – 28 39.42 – 37 (amenazando 38 – 32) simplemente pierden una pieza.

38.38 – 32 27 x 38
39.43 x 32 19 – 23

Las negras no querían permitir 30 – 24 x 24 pero ahora su centro está rodeado..

40.42 – 37

40.39 – 33 no es bueno porque 22 – 28 33 x 13 12 – 18 13 x 22 17 x 48 N+.
Lo mejor para las negras es 40… 22 – 28!

40… 2 – 8? 41.39 – 33!

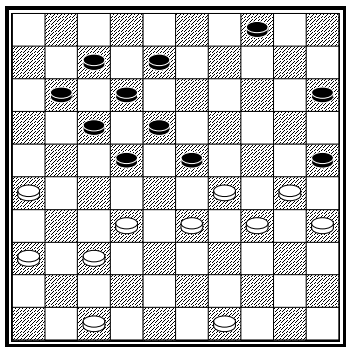

41... 8 – 13 es castigado con 26 – 21 17 x 26 33 – 28 22 x 24 30 x 6

41… 4 – 9 42.47 – 41!

La amenaza 26 – 21 32 – 28 obliga a las negras a jugar débilmente**:** 42… 11 – 16.

42… 11 – 16
43.37 – 31 9 – 13?

Una mejor defensa es 43… 9 – 14 44.30 – 24 14 – 20, aunque las blancas tienen un ataque muy fuerte tras 45.31 – 27 22 x 31 46.26 x 37! *46.36 x 27 se topa con 18 – 22! 27 x 18 7 – 11 18 x 7 11 x 2 29 x 18 20 x 27 18 – 12 27 – 32 12 x 3 32 – 37 3 x 21 37 x 46 =*
46… 17 – 22* 47.32 – 28 23 x 32 48.37 x 17 12 x 21 49.33 – 28.

44.30 – 24! 7 – 11

Tras 44… 25 – 30 45.34 x 25 23 x 34 46.32 – 27!, el encierro Tenedor.

45.31 – 27 22 x 31
46.36 x 27 25 – 30
47.34 x 25 23 x 34
48.33 – 28

Tras 34 – 39 48.25 – 20 las negras quedan paralizadas y se rinden.

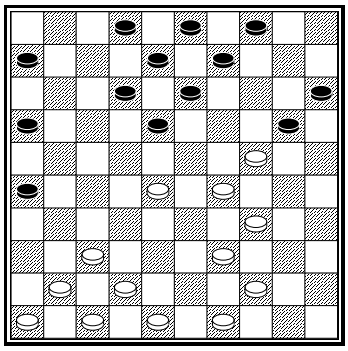

Schotanus – M. Kroesbergen

Las blancas tienen un ataque en su ala derecha. Las negras se defienden bien, con una pirámide de Drent intacta. Las blancas van al <23> demasiado temprano y pronto serán rodeadas. Debieron haber jugado 37 – 31 26 x 37 41 x 32 desarrollando su ala izquierda.

28.28 – 23? 6 – 11
29.42 – 38 11 – 17
30.38 – 33 17 – 21
31.41 – 36 18 – 22
32.33 – 28 22 x 33
33.39 x 28 9 – 14

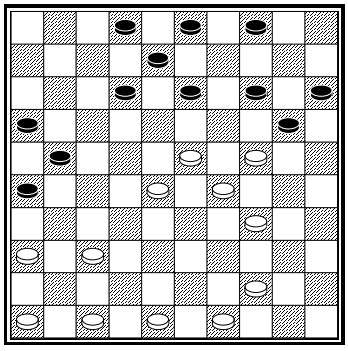

Las negras listas para cambiar el 24.

34.44 – 39 3 – 9

Las negras amenazan**:** 13 – 19 24 x 13 9 x 18 34 – 30 (por lo demás 20 – 24 sigue!) 12 – 17 23 x 3 20 – 25 3 x 20 15 x 44 25 x 45 N+. Las blancas deben jugar 35.36 – 31 ó 35.47 – 42

35.47 – 42

Aquí 35… 13 – 19 36.24 x 13 9 x 18 topa con 37.28 – 22 18 x 27 38.37 – 31 26 x 37 39.42 x 22 =.
Así las negras cambian el 24 de otro modo.

35… 13 – 19

36.24 x 13 8 x 19!

Amenazando 20 – 24 29 x 20 15 x 24. Las blancas no pueden jugar al <33> por la **C**. 24 – 29 que da una pieza a las negras.

37.34 – 30 9 – 13!

Tras 37… 20 – 24 38.29 x 20 las negras deben mover 14 x 43 y ganan las blancas.

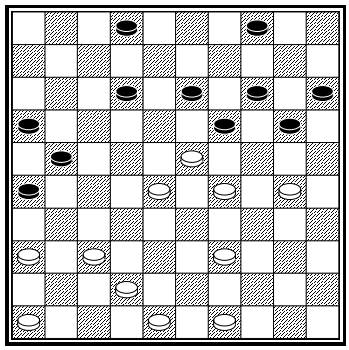

Tras 38.42 – 38 las combinaciones no les sirven a las negras, pero infiltran el <27> con 21 – 27! 39.30 – 25 13 – 18 40.48 – 43 4 – 9 41.39 – 33 9 – 13
Aún mejor que 18 – 22 etc.
42.43 – 39 19 – 24!

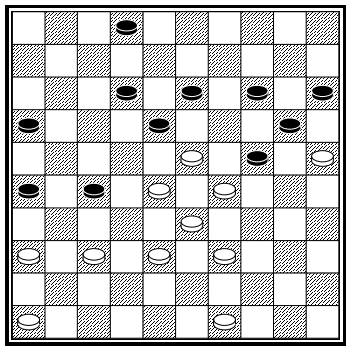

En posesión del <27> y del <24>, las negras rodean el centro de las blancas. Las negras pueden usar recursos tácticos para paralizar a las blancas.
43.49 – 44 es castigado con 24 – 30 25 x 34 20 – 24 29 x 9 18 x 49 9 x 7 49 x 1 N+.
43… 28 – 22 topa con 26 – 31! 44.37 x 26 13 – 19 45.22 x 13 19 x 28 46.33 x 31 24 x 42 N+.
Continuamos esta interesante variante: 43.46 – 41 13 – 19 44.49 – 44
44.37 – 32 18 – 22! 45.28 x8 19 x 46 46.8 – 3 *24 – 30 47.25 x 34 20 – 25 48.3 x 20 15 x 24 49.29 x 20 25 x 14 N+*
16 – 21 47.44 – 40 2 – 8 y de seguido 18 – 22 decidirá el juego.

38.30 – 25 13 – 18?

Las negras pudieron haber forzado una **C**. a corona, aprovechando la debilidad del <38>: 19 – 24! 39.39 – 33 12 – 18! 40.23 x 12 14 – 19 41.25 x 23 13 – 18 42.29 x 20 18 x 47 y tras 43.20 – 14 15 – 20 44.14 x 25 21 – 27! Las negras tienen un final ganador. La mejor defensa para las blancas tras 38… 13 – 18 es 39.49 – 44 4 – 9 40.44 – 40 20 – 24 41.29 x 20 15 x 24 42.39 – 34 18 x 29 43.34 x 23 9 – 13 44.36 – 31 13 – 18 45.42 – 38 18 x 29 46.38 – 32 y aún pueden luchar por un empate.

39.36 – 31? 19 – 24!

Sin esperar 40.39 – 33 24 – 30! 41.25 x 34 20 – 24 42.29 x 9 18 x 47 43.9 – 3 2 – 7 44.3 x 17 21 x 12 las blancas se rinden.

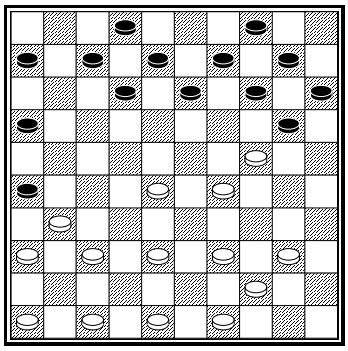

Rosendaal – Baljakin

Las blancas tienen muchos vacíos en su posición. Y las negras, bonitas formaciones en su defensa, como 2 / 8 / 13 y 4 / 9 / 13.

20… 12 – 17!

Amenazando 17 – 22 28 x 17 8 – 12 17 x 19 14 x 45. Las blancas están obligadas a una decisión crucial.

21.39 – 34 20 – 25
22.29 – 23

22.44 – 39 7 – 11 23.38 – 33 17 – 22 24.28 x 17 11 x 22 25.47 – 42 14 – 19 26.40 – 35 19 x 30 27.35 x 24 10 – 14 y las blancas deben escapar con 28.24 – 20 15 x 24 29.29 x 20 16 – 21! Y las negras logran una gran ventaja..

22… 17 – 22!
23.28 x 17 16 – 21
24.38 – 32 21 x 12
25.32 – 28 14 – 20
26.34 – 29 10 – 14
27.44 – 39

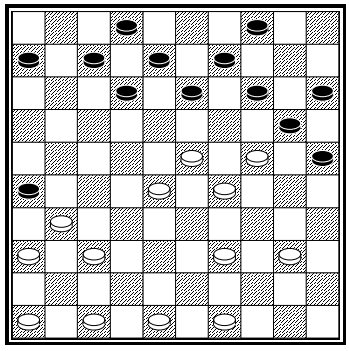

27… 13 – 19!
28.24 x 13 8 x 19

Tras 29.47 – 42 25 – 30 las blancas están en problemas..

1) 30.40 – 35 19 – 24! 31.39 – 33 30 – 34 32.29 x 40 24 – 30 33.35 x 24 20 x 47 N+

2) 30.42 – 38 30 – 34 31.39 x 30 20 – 24 32.29 x 20 15 x 44 33.49 x 40 9 – 13 34.38 – 33 19 – 24 35.28 – 22 6 – 11 36.31 – 27 14 – 19! 37.23 x 14 4 – 9 38.14 x 3 12 – 17 39.3 x 21 26 x 39 y el plan 24 – 29 13 – 19 – 24 – 30 resulta un avance ganador para las negras.
3) 30.40 – 34! 30 – 35 31.39 – 33 9 – 13 32.31 – 27
Impidiendo el Encierro Cadena 13 – 18 con 27 – 22 18 x 27 37 – 31 26 x 37 42 x 22.
32. 4 – 9 33.49 – 44 6 – 11 con una posición muy difícil para las blancas; por ejemplo**:** 34.37 – 31 26 x 37 35.42 x 31 11 – 17
Amenazando 17 – 22! N+
36.27 – 22 20 – 25 37.22 x 11 7 x 16 38.31 – 27 13 – 18 con un Encierro Cadena mortal..

29.31 – 27 25 – 30!
30.27 – 22?

Las blancas no podían jugar 30.40 – 35 26 – 31! B+. Es obligado 30.39 – 33 9 – 13 y la lucha continúa.

30… 30 – 34
31.39 x 30 20 – 24
32.29 x 20 14 x 45
33.12 – 17

Las blancas se rinden.

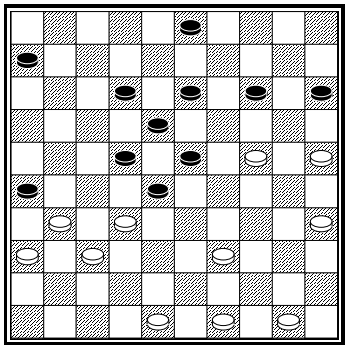

Sijbrands – Ndjofang
Campeonato Mundial 2003

Ej 6.1 Las negras jugaron 34… 13 – 19? 35.24 x 13 18 x 9. ¿Cómo forzaron las blancas una combinación ganadora?

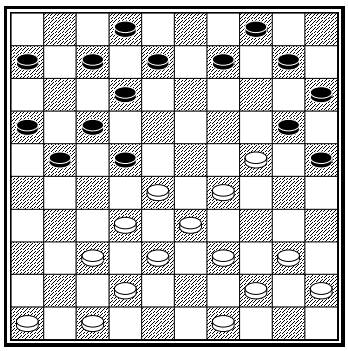

Roozenburg – Scholma

Las blancas atacan por su ala derecha y tienen una debilidad en el <48>. Quieren disponer de más espacio. Sin la cola 37 / 42 / 48, no controlan el ala izquierda.

23.28 – 23 7 – 11
24.32 – 28?

Era necesario cambiar 33 – 28 22 x 33 39 x 28. Ahora las negras pueden rodear el centro de las blancas, cambiando la pieza 24.

24… 9 – 13
25.40 – 34 10 – 14
26.49 – 43 13 – 19
27.24 x 13 9 x 18
28.34 – 30 25 x 34
29.39 x 30

Parece que las blancas tienen más espacio pero las negras tomarán el <24>.

29… 4 – 9!
30.30 – 25 21 – 26

Amenazando 17 – 21 N+.

31.43 – 39 9 – 13
32.45 – 40

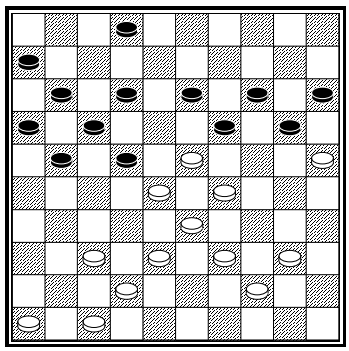

Toman el 24, bloqueando el ala derecha de las blancas. Ahora sigue conquistar el <27>.

32… 19 – 24!!
33.46 – 41 13 – 19!
34.41 – 36 16 – 21
35.38 – 32 11 – 16
36.42 – 38 6 – 11

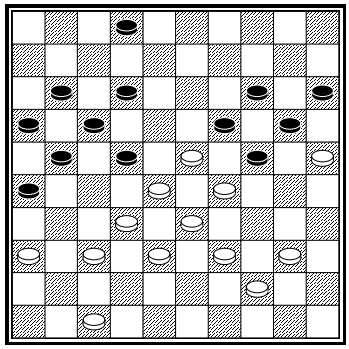

Controlan el <27>. Si lo toman, las blancas corren el riesgo de quedar paralizadas.

37.40 – 35 2 – 8
38.39 – 34 21 – 27
39.32 x 21 16 x 27
40.34 – 30 11 – 16
41.44 – 39 8 – 13
42.37 – 32 13 – 18
43.32 x 21 16 x 27

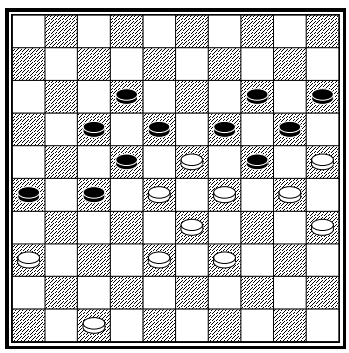

Las blancas no tienen adónde ir y son paralizadas elegantemente.

44.47 – 41 27 – 31
45.36 x 27 22 x 31
46.41 – 37 31 x 42
47.38 x 47 26 – 31

48.28 – 22 falla**:** 17 x 28! 33 x 13 24 x 44 13 x 24 20 x 18 N+

48.47 – 41 18 – 22
49.39 – 34 22 – 27
50.41 – 36 31 – 37

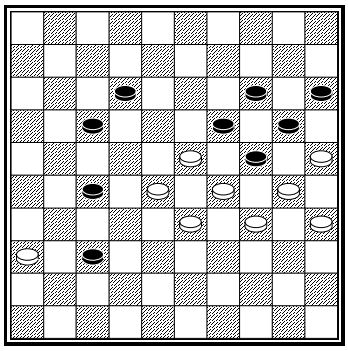

No hay duda. Pierden las blancas.

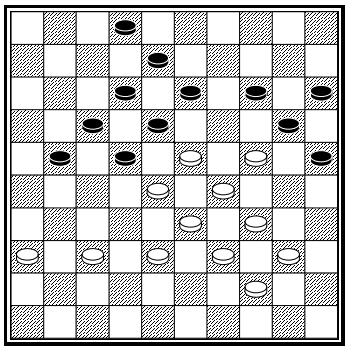

Sijbrands – Schwarzman

Ej 6.2 Las negras tienen un buen plan para forzar a las blancas y paralizarlas. ¿Puede usted verlo?

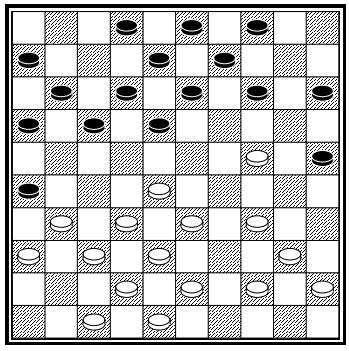

Uutma – Scholma

19.44 – 39?

Las blancas debieron haber jugado 43 – 39 manteniéndose en el <44>. Tras 19.43 – 39 14 – 20 las blancas pueden jugar 20.34 – 29.

19… 14 – 20!

Now 20.34 – 29 no es posible.

Ej 6.3 ¿Cómo castigarían las negras 20.34 – 29?

Lo mejor para las blancas**:** 20.34 – 30 25 x 34
Si *20… 20 x 29 entonces 21.33 x 24 25 x 34 22.40 x 29 =.*
21.40 x 29
No es bueno 21.39 x 30 20 x 29 22.33 x 24 18 – 23 23.28 x 19 15 – 20 24.24 x 15 13 x 44 N+.

20.47 – 41? 20 x 29
21.33 x 24

La pieza colgante en el 41 es una seria debilidad.

21… 17 – 22
22.28 x 17 12 x 21
23.32 – 28 11 – 17
24.39 – 33 6 – 11
25.33 – 29 8 – 12
26.38 – 32

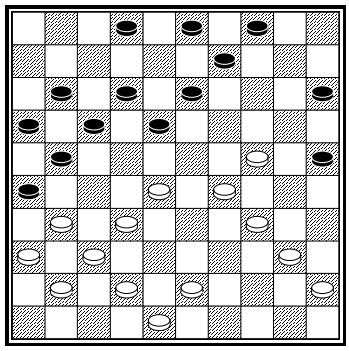

Al infiltrar el <27>, las negras empiezan a rodear el centro de las blancas La infiltración es posible por el terrible movimiento 47 – 41

26… 21 – 27
27.32 x 21 16 x 27
28.31 x 22 18 x 27
29.43 – 38 9 – 14
30.29 – 23 3 – 8
31.34 – 29 11 – 16
32.40 – 34

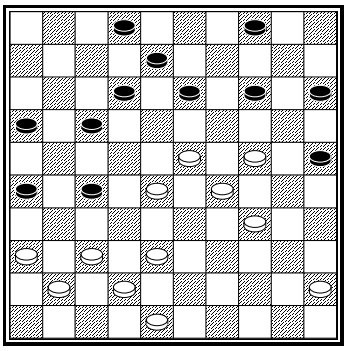

Ej 6.4 ¿Cómo habría sido castigado 32.37 – 32?

Las negras cambian el 24 para controlar ese cuadro.

32… 13 – 19
33.24 x 13 8 x 19

34.37 – 32 es castigado con 17 – 22 35.28 x 8 19 x 46 y la corona del <3> es capturada..

34.45 – 40 4 – 9
35.40 – 35 9 – 13
36.48 – 32 17 – 21
37.37 – 32 2 – 8
38.41 – 37

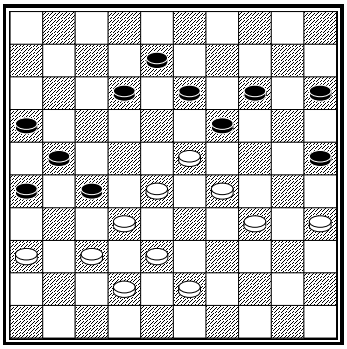

Las negras pueden jugar 12 – 17 39.43 – 38 26 – 31 40.37 x 26 17 – 22 etc. N+, pero escogen otro camino.

38… 13 – 18

Amenazando 18 – 22 28 x 17 19 x 28 32 x 23 27 – 31 etc. N+ mientras da chance al oponente para una combinación que, sin embargo, recibirá un contraataque.

39.37 – 31 26 x 30
40.35 x 31 12 – 18!
41.23 x 3 21 – 26
42.3 x 20 15 x 42

Y pronto pierden las negras.

Jugadora de la India en Thailand

7. El contraataque

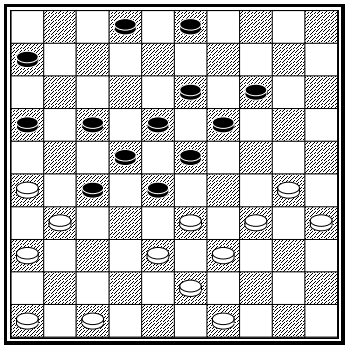

K.H. Leijenaar – C. Remeijer

Las negras tienen debilidades en su ala derecha. Las blancas pueden atacar la otra ala, con ayuda táctica.

30.30 – 24! 19 x 30
31.35 x 24

Las negras no pueden cambiar la pieza 24, porque 3 – 8 se castiga con 24 – 19 13 x 24 34 – 30 24 x 35 33 – 29 23 x 34 39 x 30 35 x 24 26 – 21 17 x 37 38 – 32 27 x 38 43 x 3 (14 – 19 47 – 41!) B+
Tras 6 – 11 32.47 – 42! las blancas amenazan 24 – 19 seguido de 34 – 29; por eso, las negras deben jugar 14 – 19 después.

31… 14 – 19

Debilitando aún más su ala izquierda.

32.24 – 20! 3 – 9
33.20 – 15 9 – 14
34.34 – 30

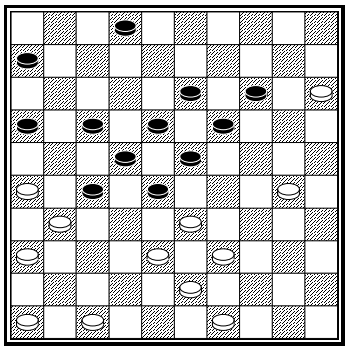

34… 2 – 8?

Tras 34… 6 – 11 35.46 – 41 2 – 8 36.41 – 37 8 – 12 37.37 – 32 28 x 37 38.31 x 42 23 – 28 39.30 – 25 18 – 23 las blancas se abren paso 40.25 – 20 14 x 25 41.15 – 10 B+.

Ej 7.1 ¿Cuál combinación hicieron las blancas después de **34… 2 – 8?**

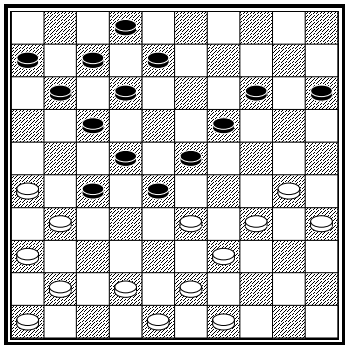

Sijbrands – Kuyken

Las negras atacan con dos puntas de lanza, pero su distribución no es la mejor. Las blancas contraatacan el ala izquierda de las negras..

28.30 – 24 19 x 30
29.34 x 25 8 – 13
30.42 – 38 13 – 19

Ej 7.2 ¿Cómo habrían jugado las blancas tras 30… 12 – 18?

31.33 – 29! 23 x 34
32.39 x 30 2 – 8
33.30 – 24! 19 x 30
34.35 x 24 8 – 13

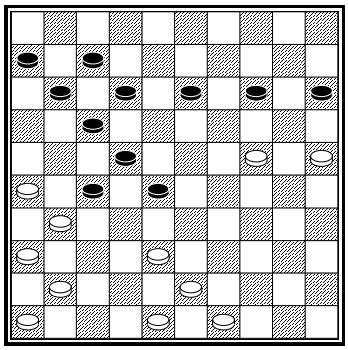

La punta de lanza <24> tiene compañía después del siguiente cambio.

35.26 – 21! 17 x 37
36.41 x 23 11 – 17

36… 13 – 18 llevará a las blancas a un avance después de 37.23 – 19! 14 x 23 38.38 – 33 seguido de 25 – 20 – 14 etc.

37.38 – 33 13 – 18
38.33 – 29

Las blancas también pueden jugar 38.23 – 19! 14 x 23 39.25 – 20 B+.

38… 6 – 11

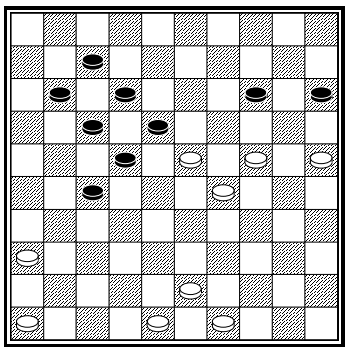

39.43 – 38 27 – 31
40.36 x 27 22 x 31
41.25 – 20! 14 x 25
42.23 – 19 17 – 21

En lugar de ir a corona con el 19, viene otra sorpresa**:**

43.19 – 13! 18 x 9
44.24 – 20 15 x 42
45.48 x 6

Las blancas ganan tras 45… 25 – 30 46.6 – 1 30 – 34 47.49 – 44 9 – 13 48.1 – 6 13 – 19 49.6 – 28 19 – 24 50.28 – 32 12 – 18 51.32 – 49 34 – 39 52.44 x 33 24 – 30 53.49 – 35 30 – 34 54.33 – 29 34 x 23 55.35 – 44 23 – 29 56.44 – 39 B+.

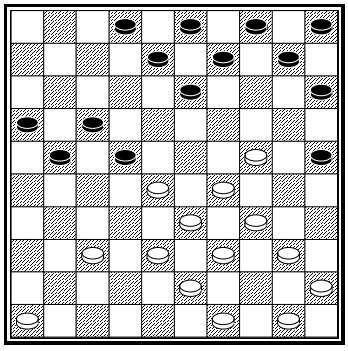

Nikhila – Wiersma

Las negras tienen una bonita posición para contrarrestar el ataque. Todas sus formaciones aún están en la Zona Drent. El ala izquierda de las blancas está un poco débil. Las negras quieren contratacar este lado.

22.37 – 31 21 – 26
23.38 – 32 26 x 37
24.32 x 41 10 – 14

El cambio 24 – 20 x 20 no es atractivo porque las negras tienen mucho espacio.

25.41 – 37 16 – 21
26.43 – 38 8 – 12
27.46 – 41 13 – 18
28.50 – 44 3 – 8
29.41 – 36 14 – 20
30.38 – 32 9 – 13

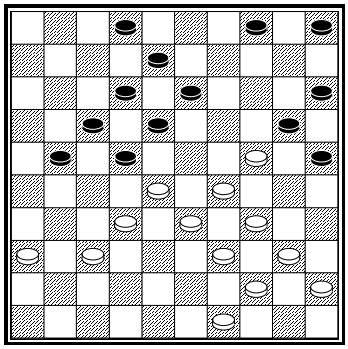

31.49 – 32 no topa con 18 – 23? Y las blancas capturan la corona pero con 31… 4 – 10! Y quedan iguales en piezas.
*Impidiendo 28 – 23 con 13 – 19. Por eso, 4 – 10, en este caso es más fuerte que 5 – 10***.** 32.43 – 38 10 – 14 33.28 – 23 5 – 10 34.32 – 28 21 – 27! 35.37 – 31 13 – 19! 36.24 x 13 18 x 9!! 37.40 – 35 8 – 13 38.45 – 40 20 – 24! 39.29 x 20 15 x 24 40.34 – 29 13 – 18 41.29 x 20 18 x 29 42.33 x 24 22 x 42 43.31 x 11 12 – 17 44.11 x 22 42 – 48 N+.
Usted ve planes diferentes para las negras en este juego. Tras 30.49 – 43 ellas rodean la posición y ahora lanzan un contraataque.

31.28 – 23 22 – 27
32.32 – 28 21 – 26
33.37 – 32

Tras 33.49 – 43 4 – 9!, la amenaza 27 – 31 17 – 22 es decisiva.

33… 27 x 38
34.33 x 42 17 – 21

Amenazando 13 – 19 21 – 27 26 x 48 +.

35.42 – 37 21 – 27
36.49 – 43

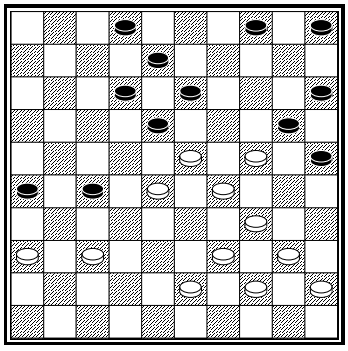

36… 27 – 32!

37.39 – 33 32 x 41 38.36 x 47 26 – 31! 39.43 – 38 sucumbe ante 39.. 31 – 37! 40.38 – 32 18 – 22! 41.32 x 41 25 – 30! 42.34 x 14 4 – 10 43.28 x 17 10 x 50 N+.

37.43 – 38 32 x 41
38.36 x 47 18 – 22!
39.28 x 17 12 x 21

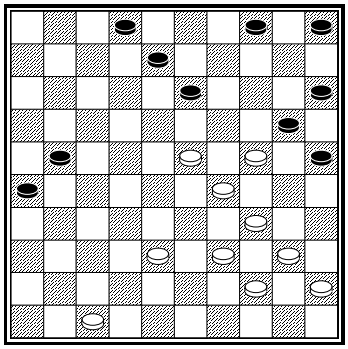

Tanto 39 – 33 como 38 – 32 son castigados por la combinación 25 – 30 13 – 19.

40.23 – 19 13 – 18
41.29 – 23

Ahora las blancas pierden una pieza pero su posición ya era difícil.
Tras 41… 18 x 29 42.24 x 33 4 – 9 43.38 – 32 21 – 27 44.32 x 21 26 x 17 45.33 – 28 9 – 13 las blancas pierden una pieza y el juego.

8. Aislando la punta de lanza

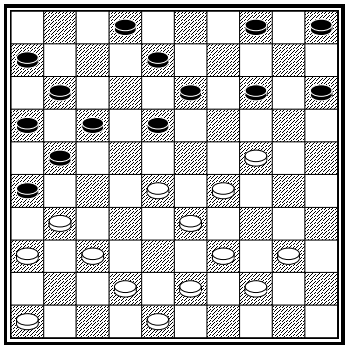

Clerc – Wiersma
Campeonato Mundial Rápido 1997

El ala derecha de las blancas tiene debilidades**:** la <46> no está activa y el vacío <34> hace su posición tácticamente vulnerable. Las negras no tienen el <25>, que usualmente hace el ataque menos fuerte.

23… 17 – 22!
24.28 x 17 11 x 22

Las negras ejecutan tácticamente su plan. El movimiento natural 25.33 – 28 22 x 33 26.39 x 28? es castigado con 15 – 20! 27.2 x 15 4 – 10 28.15 x 4 18 – 22 29.4 x 27 21 x 45 N+.

Ej 7.1 ¿Cómo es castigado 25.46 – 41?

Como las blancas no pueden avanzar, hacen un cambio hacia atrás y pierden espacio.

25.33 – 28 22 x 33
26.29 x 38 18 – 22

Por cuidarse, las piezas del ala izquierda de las blancas no pueden activarse.

27.46 – 41 21 – 27
28.39 – 33 22 – 28
29.33 x 22 27 x 18
30.43 – 39

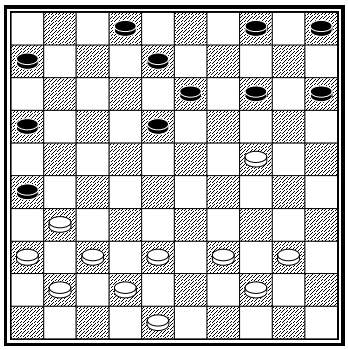

Ahora las negras aíslan la punta de lanza.

30… 18 – 23!
31.31 – 27 5 – 10
32.48 – 43 4 – 9
33.40 – 35

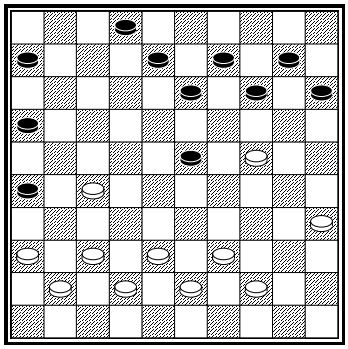

Las negras preparan el repetido ataque 14 – 20 al <24> para tomar el <28>. Este plan es muy fuerte pues las blancas ya no tienen piezas de base. Además, las piezas 41 y 36 son débiles.

33… 14 – 20!
34.39 – 33 20 x 29
35.33 x 24 10 – 14
36.43 – 39 14 – 20
37.39 – 33 20 x 29
38.33 x 24 9 – 14
39.44 – 39 14 – 20
40.39 – 33 20 x 29
41.33 x 24 23 – 28!

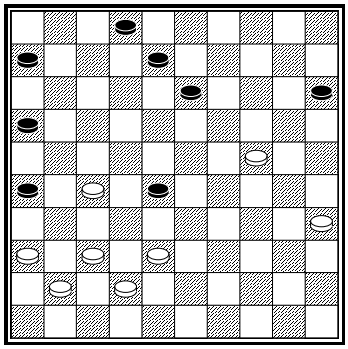

La posición de las negras es realmente superior! A las blancas casi no les queda espacio..
La pieza 28 es extremadamente fuerte..
Las blancas sacrificaron una pieza al jugar 38 – 32 28 – 33 38 – 32 y perdieron.

Aquí la punta de lanza de las blancas no estaba apoyada por un centro fuerte y el seis veces Campeón Mundial Wiersma se aprovechó de esto muy elegantemente.

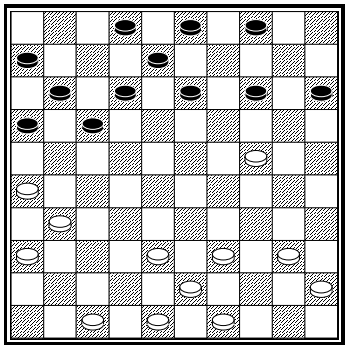

Bremmer – Thijssen

La punta de lanza de las blancas no está apoyada por un centro fuerte. En este caso lo correcto para las negras es aislar esa pieza.

26… 12 – 18
27.48 – 42 18 – 23
28.42 – 37 8 – 12
29.40 – 35 16 – 21

Tras 29… 12 – 18 30.37 – 32 2 – 8 31.39 – 33 las negras pierden su ventaja (23 – 29? 31 – 27 – 21 B+)

30.37 – 32 23 – 28
31.32 x 23 21 – 27
32.31 x 22 17 x 30
33.35 x 24 12 – 18

Tras este cambio las negras siguen de nuevo el mismo plan, ocupando el <23>.

34.45 – 40 18 – 23
35.40 – 35 11 – 17
36.36 – 31 6 – 11
37.35 – 30 2 – 8
38.49 – 44 8 – 12
39.44 – 40 4 – 9
40.47 – 41 12 – 18
41.41 – 36

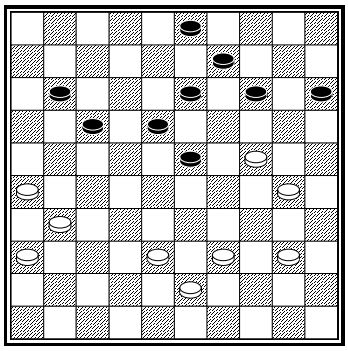

41… 23 – 28!

Seguidamente las negras deben iniciar un ataque por el centro, tomando el <28>. También esperan tomar el <27>.

42.39 – 34 11 – 16
43.43 – 39 18 – 22
44.31 – 27 22 x 31
45.26 x 37 16 – 21
46.40 – 35 17 – 22
47.39 – 33 28 x 39
48.34 x 43 13 – 18
49.43 – 39

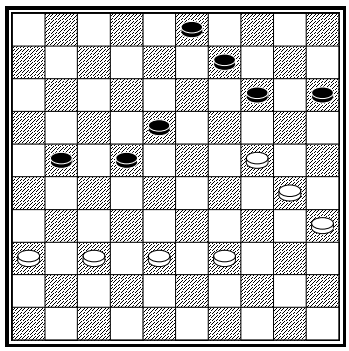

Las blancas han cambiado la pieza 28, pero aún están en problemas.

14 – 20 50.24 – 19

La defensa correcta, porque tras 50.39 – 33 20 x 29 51.33 x 24 9 – 14 la pieza 35 queda inactiva.

50… 20 – 25 51.30 – 24

Una defensa mejor es 51.39 – 34. Ahora las negras se infiltran en el <30>.

51… 25 – 30 52.39 – 33

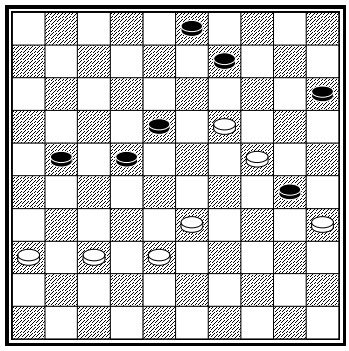

Las negras debieron haber jugado 21 – 27! Para una posición ganadora:

1) 52… 21 – 27 53.33 – 29 22 – 28 54.37 – 31 18 – 22 55.29 – 23 28 – 32 56.38 – 33 30 – 34 57.23 – 18 (¿Qué más?) 22 x 13 58.19 x 8 3 x 12 59.31 x 22 32 – 37 y las negras ganan , por

ejemplo: 60.33 – 28 37 – 42 61.28 – 23 42 – 48 62.22 – 18 34 – 40! 63.35 x 44 (63.18 x 7 48 – 30! 35 x 44 30 x 50 +) 48 – 34 18 x 7 34 x 1 N+

2) 52… 21 – 27 53.37 – 31 9 – 14 54.19 x 10 15 x 4 55.24 – 19 30 – 34 56.19 – 14 18 – 23 57.33 – 29 34 – 39 58.29 x 18 22 x 13 59.31 x 22 39 – 44 60.22 – 17 44 – 50 62.17 – 12 50 – 45 N+

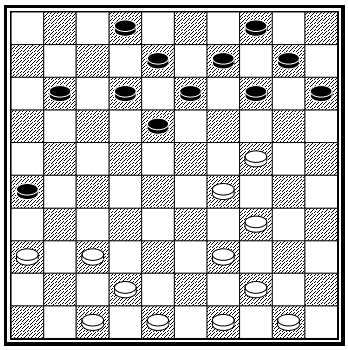

Andreiko – Sijbrands

Ej 8.1 Las blancas hacen un ataque débil con un centro no muy fuerte y sin una pieza en el 25. Las negras ejecutaron un plan fuerte. ¿Puede usted pronosticar los próximos tres movimientos de las negras?

Sijbrands – Andreiko

9. Ideas tácticas

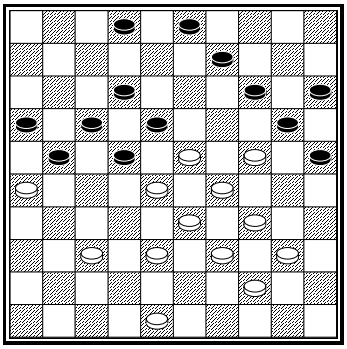

Goedemoed – Schotanus

Las blancas supusieron que su oponente formaría la cola 2 / 8 / 13 con 9 – 13 y 3 – 8.

37.48 – 43?

Aquí 37… 40 – 35 las negras juegan 14 – 19 38.24 x 4 20 – 24 39.29 x 20 18 x 49 40.4 x 36 49 x 5 con un mal final para las blancas. Estas debieron haber jugado 37.37 – 32 21 – 27 38.32 x 21 16 x 27 39.38 – 32 27 x 38 40.33 x 42 22 x 33 41.39 x 28 18 – 22 42.23 – 18 12 x 32 43.24 – 19 14 x 23 44.29 x 38 =.

37… 2 – 8!

Tras este sorprendente movimiento, las blancas ya no pueden escapar! 38.40 – 35 es respondido con 21 – 27! 39.37 – 32 27 – 31! 40.26 x 37 22 – 27 41.32 x 21 16 x 27 y las blancas no tienen buena respuesta contra la amenaza 27 – 32 17 – 22.

38.37 – 32 21 – 27
39.32 x 21 16 x 27
40.40 – 35 27 – 31!
41.26 x 37 22 – 27

Ganan las negras.

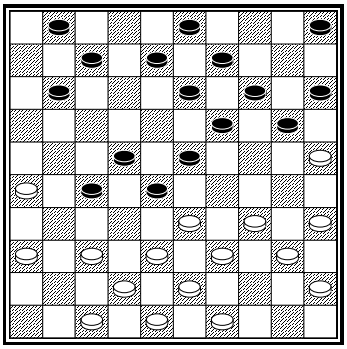

J.M. Drent – Barkel

Las negras han jugado *18… 18 – 23 19.29 x 18 12 x 23. Las blancas hacen un sacrificio que usted debe recordar*

20.36 – 31! 27 x 36
21.33 – 29

Las negras no pueden jugar 13 – 18 ni 22 – 27 por el peligro de una combinación. La **C.** Garrote 36 – 41 también fracasa. Por tanto, las blancas ganan una pieza y el juego.

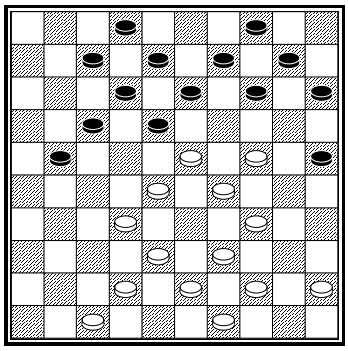

Tigchelaar – Sijbrands

31.39 – 33?

Las blancas tienen muchos vacíos en su posición. Las negras aprovechan esta situación con un contundente sacrificio.

Ej 9.1 ¿Cómo fuerzan las blancas un gane?

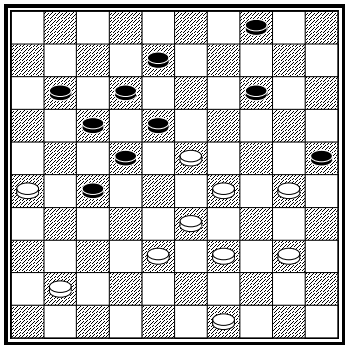

Zwart – Erdenebileg

Las blancas pueden jugar 30 – 24, 40 – 34 ó 39 – 34.

Ej 9.2 ¿Cuál es el único movimiento bueno y por qué?

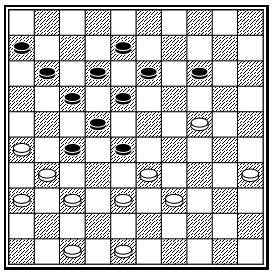
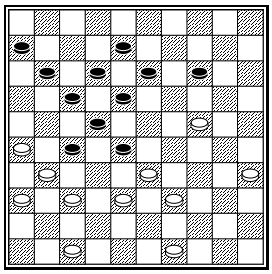

Un detalle puede hacer la diferencia. Izquierda: las blancas pueden forzar el juego**:** 1.37 – 32! 28 x 37 2.31 x 42 18 – 23 3.39 – 34! Y las negras quedan sin movimientos buenos.
3… 23 – 28 es respondido con el movimiento Garrote. 24 – 19! B+.
3… 12 – 18 topa con 4.24 – 19 13 x 24 5.34 – 29 23 x 34 6.33 – 28 22 x 33 7.38 x 9 B+.

Ej 9.3 ¿Por qué no es bueno forzar en el diagrama de la derecha?

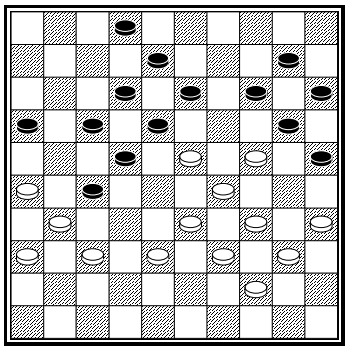

Wiersma – Presman

Las blancas sobreestimaron su posición**:**

33.37 – 32

33.38 – 32? 27 x 38 34.33 x 42 16 – 21 35.42 – 38 13 – 19 36.24 x 13 8 x 28 37.38 – 32 21 – 27! gana una pieza para las negras..
Las blancas pudieron haber un sacrificio con 33.33 – 28! 22 x 42 34.31 x 11 42 x 31 35.26 x 37 16 x 7 36.37 – 32 =.

33… 16 – 21
34.32 – 28?

El ultimo chance de empate para las blancas era 33 – 28 =. Pero no sabían que las tácticas estarían contra ellas en este caso.

34… 13 – 19!
35.24 x 13 8 x 19
36.35 – 30

Presman ejecutar ahora una espectacular combinación.

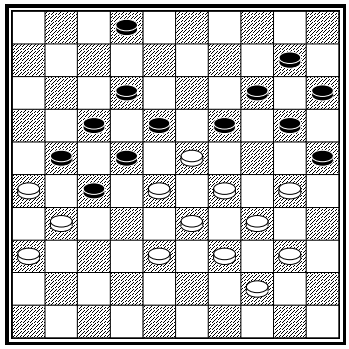

36… 19 – 24!!
37.30 x 19 25 – 30
38.34 x 25 20 – 24
39.29 x 9 22 x 33
40.38 x 29 22 x 42
41.31 x 11 42 – 47
42.26 x 8 47 x 6

Las blancas se rinden (demasiado pronto!).

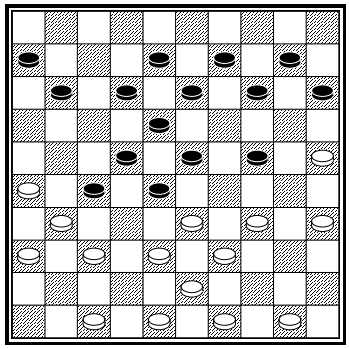

Heusdens – Golubeva

25… 11 – 17?

Las negras con todos los cuadros estratégicos, pero esto sólo es parte de la historia. Su posición es débil. La falta de piezas de base hace su posición tácticamente vulnerable. La 15 no está activa. Las blancas tienen formaciones fuertes para explotar las debilidades. Pero cometieron el error de jugar 26.34 – 29 y ganaron las negras. Veamos cómo debieron haber jugado las blancas.

26.47 – 42!

Amenazando 37 – 32 28 x 37 25 – 20 14 x 25 34 – 29 23 x 34 39 x 19 13 x 24 33 – 28 22 x 33 31 x 4 B+.
Las negras no pueden golpear para ir a corona 27 – 32 38 x 27 17 – 21 27 x 16 23 – 29 34 x 32 22 – 28 32 x 23 18 x 47 porque esta sería capturada con 43 – 38 47 x 44 50 x 39 B+1.
Tras 26… 14 – 19 las blancas arriesgan 27.34 – 29 seguido de un ataque ganador a la punta

de lanza. También pueden jugar 27.49 – 44 en preparación de 28.34 – 29 etc.

Las negras debieron haber jugado 25…. 14 – 19 26.25 – 20!
No pueden jugar 24 – 30 porque 34 x 25 15 x 24 35 – 30 24 x 35 33 – 29 23 x 34 39 x 30 35 x 24 38 – 32 27 x 38 43 x 3 B+.
26… 24 – 29 27.33 x 24 19 x 30 28.35 x 24 10 – 14 29.38 – 33 14 x 25 30.43 – 38 11 – 17
30… 9 – 14 es castigado con 24 – 19 13 x 24 26 – 21 27 x 16 31 – 27 22 x 42 33 x 2 42 x 44 2 x 35 B+.
31.48 – 43!!
31.49 – 43 permite 17 – 21 26 x 17 12 x 21 31 – 26 28 – 32 26 x 19 32 x 41.
Este movimiento da a las blancas muchas ideas tácticas.

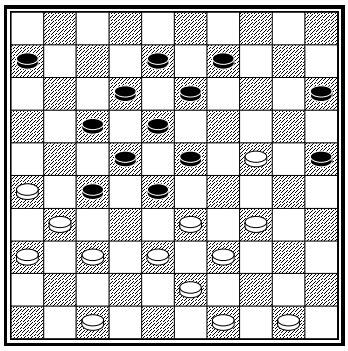

1) 31… 9 – 14 32.14 – 19 13 x 24 33.34 – 29 23 x 34 34.39 x 10 28 x 48 35.38 – 33 15 x 4 36.33 – 28 22 x 33 37.31 x 2 48 x 31 38.36 x 27 B+

2) 31… 17 – 21 32.26 x 17 12 x 21 33.33 – 29!
Amenazando 34 – 30 seguido de 38 – 32 +
33… 8 – 12 34.39 – 33!! 28 x 19 35.47 – 41 23 x 34 36.43 – 39 34 x 32 37.37 x 8 3 x 2 38.31 x 4 B+

3) 31… 6 – 11. Las blancas pueden golpear de inmediato con 34 – 29 23 x 34 39 x 30 28 x 48 38 – 33 25 x 34 24 – 19 13 x 24 33 – 28 22 x 33 31 x 2 48 x 31 2 x 4 B+1, pero tras 32.50 – 45 11 – 16 la **C.** es definitivamente ganadora**:** 34 – 29 23 x 34 39 x 30 28 x 48 38 – 33 25 x 34 24 – 19 13 x 24 33 – 28 22 x 33 31 x 2 48 x 31 2 x 11! 16 x 7 36 x 27 B+.
Las negras pueden seguir luchando y jugar 32.50 – 45 27 – 32! 33.38 x 27 11 – 16 pero las blancas aún tienen buena posición después de 34.47 – 41.

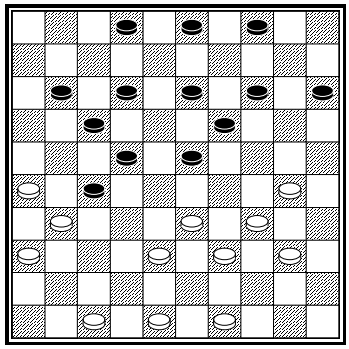

R. v.d. Pal – Benidovs

Ej 9.4 Esta combinación se muestra en la Parte I del curso. ¿Recuerda (o se da cuenta) cómo ganan las blancas con una combinación?

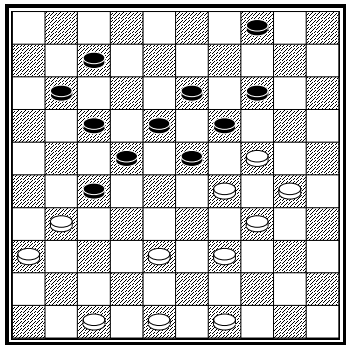

Samb – G. van Aalten

Ej 9.5 Las blancas pudieron haber hecho una C. a corona, pero no la vieron. ¿La ve usted?

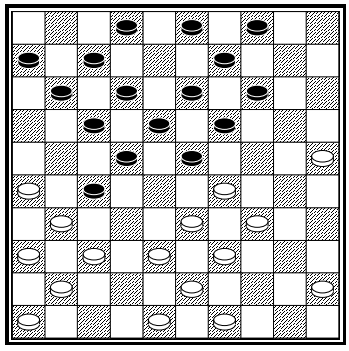

Ej 9.6 Las blancas pueden hacer una tremenda **C**. Si no ve la idea, vaya de nuevo a Wielaard – Sijbrands.

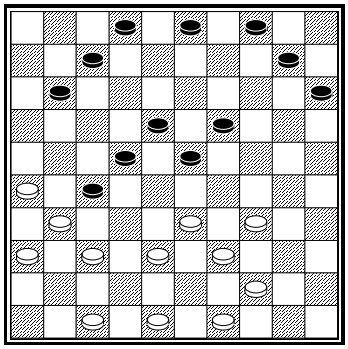

M. de Block – L. Huitema

Ej 9.7 Las blancas pueden forzar un gane táctico, aprovechando los vacíos de <12>, <14> and <17>. ¿Cómo?

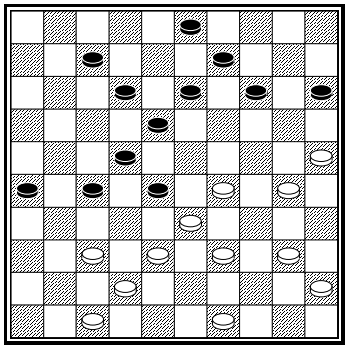

Z. Palmans – Reszka

Las negras tienen una posición de ataque sin debilidades evidentes. Aún así las blancas hicieron una sorprendente combinación a corona.

Ej 9.8 ¿Puede usted encontrarla?

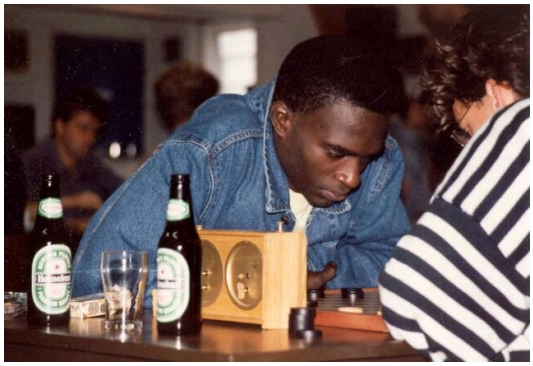

N'diaga Samb

En los siguientes ejercicios (**9.9 – 9.16**) juegan las blancas y ganan con una combinación en los primeros cuatro ejemplos. En los otros, mueven las negras y ganan.

Mueven las blancas y ganan!

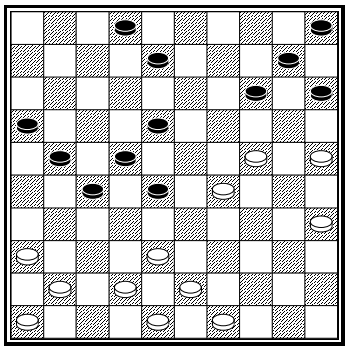

9.9

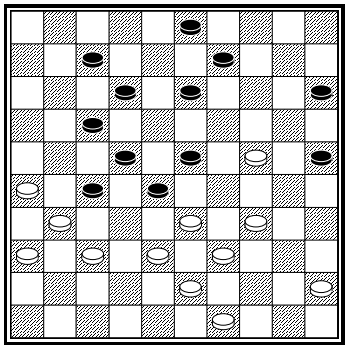

9.10

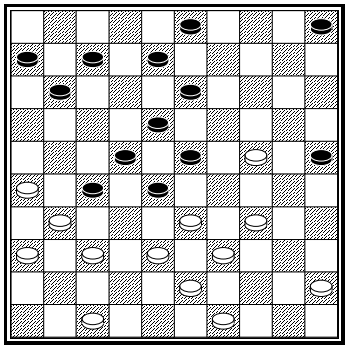

9.11

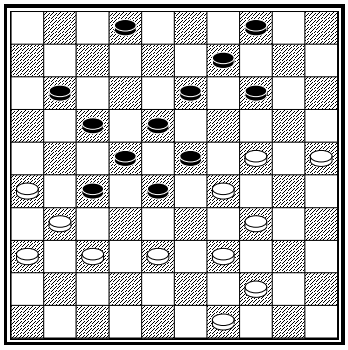

9.12

Mueven las negras y ganan!

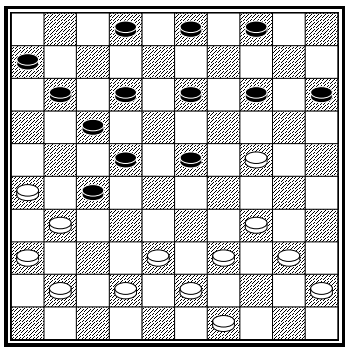

9.13

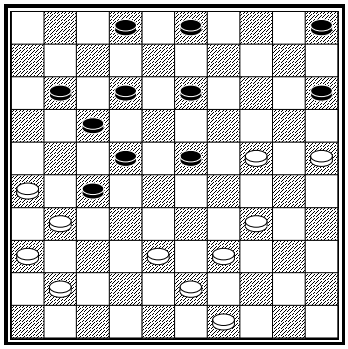

9.14

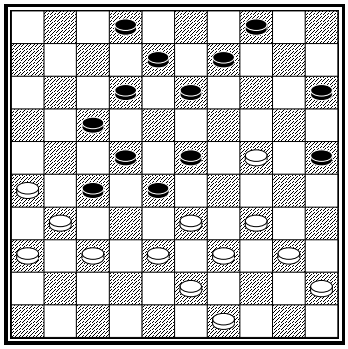

9.15

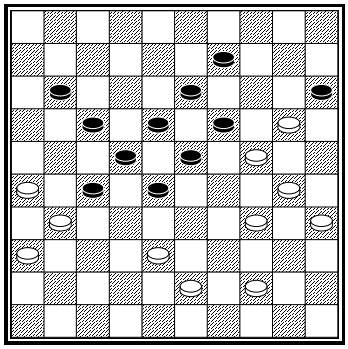

9.16

Soluciones, sección 4

Lección 1: Ataque por el ala derecha

1.1 34 – 29! Amenazando 29 – 23 mientras 12 – 18 es castigado con 29 – 24 19 x 30 39 – 34 30 x 28 38 – 32 27 x 38 43 x 1 B+.

1.2 18 – 23! *Amenazando 23 – 29* 33 – 29 23 x 34 44 – 40 9 – 14 40 x 29 14 – 19 44 – 40 19 x 30 40 – 35 3 – 9 35 x 24 9 – 14 ganando la pieza 24.

1.3 33 – 28! 22 x 33 39 x 28 y 18 – 22 es castigado con 37 – 31! 22 x 33 29 x 38 20 x 29 38 – 33 29 x 27 31 x 11 B+.

Lección 2: Ir al <19>

2.1 17 – 21 26 x 17 12 x 21 31 – 26* 27 – 32 26 x 17 22 x 11 33 x 22 32 – 37 43 – 38 12 – 18 ganando la pieza hacia atrás y abriéndose paso muy pronto.

Lección 4: Atacando la punta de lanza

4.1 A) 13 – 18 23 x 3 25 – 30 24 x 35 20 – 25 3 x 20 15 x 42 N+
B) 44 – 40 (ó 39 – 34 & 44 – 39) 9 – 14 40 – 34 14 – 19 27 – 22 (ó 28 – 22) 19 x 30 32 – 27 21 x 23 29 x 9 8 – 13 9x 18 10 – 14 18 – 12 con ventaja para las blancas..

4.2 37 – 32 11 – 16 32 x 21 16 x 27 42 – 37 6 – 11 47 – 41 y la amenaza 35 – 40 43 – 39 37 x 6 is letal.

4.3 34 – 30 (amenazando 30 – 24 & 38 – 32 B+1) 19 – 23 37 – 32 28 x 48 38 – 32 27 x 38 43 x 32 48 x 34 40 x 16 B+

4.4 14 – 19 40 – 35 19 x 30 35 x 24 13 – 18 seguido de 22 – 28 8 x 30 y abriéndose paso.

4.5 14 – 19 34 – 30 (por lo demás, las negras siguen atacando hasta que las blancas juegan 34 – 30) 25 x 34 39 x 30 18 – 23 & 23 – 29 N+1.

Lección 5: Bloqueando el ataque

5.1 39 – 34 28 x 30 35 x 24 B+

5.2 13 – 18 amenazando 18 – 23 y 27 – 31 mientras 33 – 28 22 x 33 39 x 28 topa con 26 – 31 37 x 26 27 – 32 28 x 37 18 – 23 29 x 18 20 x 49 N+.

5.3 37 – 32 29 x 20 32 x 21 16 x 27 33 – 29 B+

5.4 44 – 40 14 – 19 40 – 35 19 – 23 29 – 24 y tanto 13 – 19 x 9 como 23 – 28 topan con 26 – 21 17 x 37 25 – 20 (ó 24 – 20) 30 x 6 B+

Lección 6: Rodeando

6.1 32 – 27 12 – 18 39 – 33 28 x 39 37 – 32 26 x 28 49 – 44 22 x 31 44 x 4 B+

6.2 21 – 27 37 – 31* 13 – 19 24 x 13 18 x 9 40 – 35 8 – 13 44 – 40 (or 35 – 30) 13 – 19 (31 – 26 2 – 8) N+

6.3 18 – 23 29 x 7 20 x 29 33 x 24 8 – 12 7 x 18 13 x 35 N+

6.4 27 – 31 36 x 27 16 – 21 27 x 16 17 – 22 28 x 17 12 x 21 12 x 21 16 x 27 13 – 19 24 x 13 8 x 46 N+

Lesson 7: El contraataque

7.1 33 – 29 23 x 25 26 – 21 17 x 37 15 – 10 (Impidiendo la captura de la corona) 14 x 5 38 – 32 27 x 38 43 x 3 B+.

7.2 25 – 20 15 x 24 (14 x 25 33 – 29 etc.) 35 – 30 24 x 35 33 – 29 23 x 34 39 x 30 35 x 24 26 – 21 17 x 37 41 x 1 B+

Lección 8: Aislando la punta de lanza

8.1 25… 2 – 7 26.34 – 30 18 – 23 27.29 x 18 12 x 23 (28.30 – 25 8 – 12 29.36 – 31 11 – 17 30.31 – 27 13 – 19 31.24 x 13 9 x 18 con ventaja para las negras que ganan el juego.

Lesson 9: Ideas tácticas.

9.1 15 – 20 24 x 15 17 – 22 28 x 26 13 – 19 +

9.2 Las blancas deberían jugar 39 – 34 para capturar la corona negra después de 22 – 28! 33 x 2 14 – 19 2 x 32 19 x 46 29 – 23 46 x 40 49 x 40 =.

9.3 37 – 32 28 x 37 31 x 42 18 – 23 39 – 34 23 – 29! 34 x 23 13 – 19 24 x 2 14 – 19 2 x 32 19 x 48 N+

9.4 38 – 32 27 x 29 39 – 33 29 x 38 49 – 43 38 x 49 31 – 27 49 x 24 27 x 16 B+

9.5 30 – 25 19 x 30 38 – 32 27 x 38 39 – 33 30 x 28 n48 – 43 23 x 34 43 x 1 B+

9.6 34 – 30 23 x 34 30 – 24 19 x 30 38 – 32 27 x 29 26 – 21 17 x 26 43 – 39 34 x 32 37 x 10 4 x 15 25 x 1 B+.

9.7 47 – 41! *Amenazando 34 – 29* 23 – 28* 26 – 21 27 x 17 38 – 32 +

9.8 38 – 32 27 x 38 49 – 43 38 x 49 29 – 24 49 x 35 24 – 19 35 x 38 19 x 17 22 x 11 42 x 4 B+

9.9 38 – 32 27 x 47 24 – 20 15 x 33 48 – 42 47 x 38 43 x 3 B+

9.10 34 – 29 23 x 34 39 x 30 28 x 48 38 – 33 25 x 34 24 – 20 15 x 24 33 – 28 22 x 33 31 x 2 48 x 31 2 x 8 3 x 12 36 x 27 B+

9.11 34 – 29 23 x 34 39 x 30 28 x 48 38 – 33 25 x 34 24 – 19 13 x 24 33 – 28 22 x 33 31 x 2 2 x 17 11 x 22 36 x 18 B+

9.12 25 – 20 14 x 25 39 – 33 28 x 19 37 – 32 23 x 34 32 x 3 B+

9.13 3 – 19 24 x 13 23 – 29 34 x 23 2 – 8 1x 2 14 – 19 2 x 32 19 x 46 N+

9.14 13 – 19 24 x 13 15 – 20 25 x 14 23 – 29 34 x 23 2 – 8 13 x 2 5 – 10 2 x 32 10 x 46 N+

9.15 15 – 20 24 x 15 25 – 30 34 x 25 23 – 29 33 x 24 28 – 32 37 x 28 22 x 35 31 x 11 35 – 40 45 x 34 12 – 17 11 x 22 13 – 18 22 x 13 8 x 48 N+.

9.16 28 – 33 38 x 29 22 – 28 31 x 33 9 – 14 20 x 9 13 x 4 24 x 22 17 x 50 N+